PERIÓDICO MENSUAL
DE CORRAL DE BUSTOS
IFFLINGER - CÓRDOBA
ARGENTINA

EL CHASQUI

DE LOS CORRALES DE BUSTOS

CUMPLIMOS 36 AÑOS

EL CHASQUI DE LOS CORRALES DE BUSTOS - AÑO XXXVI - MARZO 2022 - Nº 419

CULMINÓ EL CICLO DE VERANO

ESCUELAS, TALLERES Y GRUPOS DE ARTES EN PLENA ACTIVIDAD

CONFERENCIA DE LUCAS RASPALL EN EL CENTRO DE JUBILADOS

CAMPAÑA DE SOLIDARIDAD POR KEVIN: ÓPTIMOS RESULTADOS

UN LLAMADO QUE APELÓ A LO MEJOR DEL SER HUMANO

EL JUEVES 24 CONMEMORAN EL DIA DE LA MEMORIA

NUESTRO PERIODICO CUMPLIÓ 36 AÑOS

EL CHASQUI De los Corrales de Bustos. Periódico Independiente. Director-Editor: ENRIQUE TORRES. Av. Santa Fe 490 - Corral de Bustos - Córdoba.

Registro de la Propiedad Intelectual en trámite. Impreso en Offset NIS, La Rioja 2142, Córdoba. Las colaboraciones son de exclusiva responsabilidad de sus autores.

EL CHASQUI
DE LOS CORRALES DE BUSTOS
NUMERO 1

EL COMETA Y MR. HALLEY
UNA LARGA HISTORIA

EPEC
PIDO LUZ PARA MIS OJOS

SILVERIO ALOY
50 AÑOS CON EL TEATRO

INFORMES CUENTOS NOTAS

CENTRO DE INVESTIGACIONES HISTORICAS

EL INED
YA TIENE PERSONERIA JURIDICA
La Asociación Cooperadora del INED (Instituto de Educación Especial) que regentea el SPORTING CLUB de nuestra ciudad, ha obtenido su Personería Jurídica.

CORRALENSE: 75 AÑOS
CON UNA SERIE DE FESTEJOS EMOTIVOS, EL C. A. S. CORRALENSE, UNA DE LAS INSTITUCIONES REGENTES DE CORRAL DE BUSTOS, CUMPLIO EL MES PASADO 75 AÑOS DE VIDA.

CORREOS CUANDO?

CICLO DE CINE EN LOS BARRIOS - EL RELOJ DE LA IGLESIA FUNCIONA
NOVEDADES EN SPORTING CLUB - EL 111º ANIVERSARIO DEL C.A.S.C.

RESURRECCIÓN DEL RELOJ DE LA IGLESIA

Después de algunas décadas de silencio, el reloj de la Iglesia Nuestra Señora del Rosario ha vuelto a funcionar.
Por decisión de la Diócesis de Río Cuarto este símbolo de nuestra historia fue reparado y puesto nuevamente en funcionamiento.
Hoy por hoy comparte su sonoridad y marca de las horas con el reloj cucú del Parque de los Niños.

CICLO CINE EN LOS BARRIOS

En el marco de actividades del Ciclo de Verano 2022 se llevaron adelante una serie de proyecciones cinematográficas, a veces con alteración de fechas debido a las características del tiempo, en las Plazas y sectores verdes de nuestra ciudad.

P&M
PANATTONI MANSANELLI
PRODUCTORES ASESORES DE SEGUROS
Córdoba 425-Tel.03468/409692/422893
CORRAL DE BUSTOS - IFFLINGER

S.
SUPER DOS
TODAS LAS SEMANAS
SUPER OFERTAS
Avda. de Mayo 341
Justiniano Posse
3537 - 608600
Córdoba 281
Corral de Bustos
3468 - 512775

Organización FERNANDEZ
ASESORES DE SEGUROS
25 de Mayo 164 - Tel.(03468)422640 - 422356
contacto@orgfernandez.com.ar
CORRAL DE BUSTOS IFFLINGER - (CBA.)

SISCON
informática + servicios
COMPUTADORAS - IMPRESORAS
REDES DE DATOS - TELEFONIA
ACCESORIOS ORIGINALES PARA TODAS LAS MARCAS Y MODELOS
CONTROLADORES FISCALES
25 de mayo 78 - Tel. o3468/421687 - Corral de Bustos

RSR
CAFARATTI
WWW.CAFARATTI.COM.AR
Quilmes BRAHMA pepsi
Av. Argentina este 155 - 2645 - Corral de Bustos - Cordoba
Tel.: (03468) 421483 - e-mail: cbustos@cafaratti.com.ar
Ruta Provincial N3 Acceso norte - Canals - Córdoba - Tel.: (03463) 427756

CONFERENCIA DE LUCAS RASPALL

El Viernes 1º de abril Lucas Raspall, médico psiquiatra y psicoterapeuta, profesor universitario, conferencista nacional e internacional, presentará ¨Crianza Positiva¨, un tema crucial en estos tiempos, que abarca todas las edades.
La charla estará dedicada al público en general y se realizrá en el Centro de Jubilados, Italia e Independencia a las 18 hs.
La entrada será libre y gratuita.
Organiza la Asociación Amigos de la Biblioteca Ermes Desio y El Equipo Interdisciplinario Educativo Municipal.
Las inscripciones se pueden realizar al 3468543135 mencionando nombre, apellido y localidad.

DOS SHOWS EN LA SALA DEL CINE TEATRO SPORTING CLUB

Aprendijuegos a las 18 hs. y Operacion Bahia Aventura a las 20 hs. son los shows propuestos por Sporting Club en su sala del cine teatro Cleto Silva para el próximo 24 de marzo.
Los mismos estarán dedicados a los niños y no tan niños.
Para mayor información y entradas anticipadas los interesados pueden dirigirse personalmente a la Secretaría de la institución o telefónicamente al
3468 409212.

CAPOTE
drugstore
REGALERÍA
TELECABINA
LIBRERÍA
FOTOCOPIAS
GOLOSINAS
TARJETAS
Avda. Italia 589
Tel 03468 - 422826
CORRAL DE BUSTOS

CURSO PARA LA INCLUSIÓN LABORAL

La Oficina de Empleo convoca a una nueva acción formativa, en esta oportunidad curso de HABILIDADES DIGITALES PARA LA INCLUSION LABORAL.
Dirigido a desocupados en general y a población del programas (Jóvenes con Más y Mejor Trabajo, promover SCyE, SxD)
Modalidad virtual. - Duracion: 2 meses -Inicio del curso: 4/4/2022
Carga horaria: total 32 hs. Con acceso permanente al aula todos los días las 24 hs. Contenidos básicos del curso: Word, Excel, PowerPoint, Microsoft Teams y Visual Studio.
CUPOS LIMITADOS
Informes e inscripción en la Oficina de Empleo, Bv. Fauda 272 de Lunes a Viernes de 7 a 14 hs - Tel: 580871/580864, hasta el lunes 28/03 inclusive.

LIBROS LOCALES EN LA BIBLIOTECA NACIONAL

El 16 de marzo se cumplieron 210 años de la fundación de la Biblioteca Nacional de la República Argentina, de la mano de Mariano Moreno.
Recordamos que el día 14 de noviembre de 2021, nos visitaron la Subdirectora de la Biblioteca Nacional, Elsa Rapetti, y el Titular de la Delegación Córdoba de la dicha Biblioteca, Raúl Tamargo.
También destacamos que la Asociación Amigos de la Biblioteca Pública, Municipal y Popular "Dr. Ermes Desio" realizó la donación de LIBROS DE AUTORES LOCALES que hoy figuran en el Fondo Bibliográfico de dicha institución nacional y que se puede acceder a ellos a través de www.bn.gov.ar

DANZAS CLÁSICAS EN SPORTING

En la entidad de la casaca celeste ya se están desarrollando las Clases de Danzas Clásicas, que se encuentran enmarcadas en las ofertas culturales de la institución.
Las clases de referencia se llevan adelante en el ámbito del excomedor ubicado arriba del Gimnasio en el Parque Polideportivo y las mismas están programadas los Martes y Jueves en los siguientes horarios;
Para niños de 3 a 5 años de 17,30 a 18,30. Para niños de 6 a 9 años de 18,30 a 20 y para niños de 10 años en adelante, de 19 a 20,30.
Para mayor información los interesados pueden dirigirse a la Secretaría de la institución.

CASSINA
REPUESTOS AUTOMOTOR
PARA TODAS LAS MARCAS
PARA TODOS LOS MODELOS
Belgrano 169 - Tel. 421518/422433
Fax 422998/422433 - 0800-8880172 (las 24 hs.)
CORRAL DE BUSTOS IFFLINGER

BBT
www.bbt.com.ar
LA TELEVISION EN CORRAL DE BUSTOS IFFLINGER
DEPORTES - NOTICIAS
ENTRETENIMIENTOS - CINE
LA MEJOR PROGRAMACION
canal seis

FERNANDEZ HNOS S.C.C.
AUTOSERVICIO - BAZAR
FERRETERIA
UNA CASA TRADICIONAL
CON NUEVAS IDEAS DE
COMERCIALIZACIÓN
Avda. Italia 610 - Tel. 421165 - CORRAL DE BUSTOS

NUESTRO PERIODICO CUMPLIÓ 36 AÑOS

En el mes de marzo del año 1986 aparecía la primera edición de EL CHASQUI de los Corrales de Bustos, periódico de aparición mensual, que con el tiempo llegaría a convertirse en la publicación de más largo aliento en nuestra ciudad. Impreso en Gráfica NIS de Córdoba en tamaño tabloid hasta 1994, se reduciría hasta el tamaño 0ficio a partir de 1995 hasta la fecha.
Su diseño fue cambiando con los años, siempre en blanco y negro con alguna alternancia de tapas en colores y la imprenta responsable de su procesamiento fue Gráfica Marinelli de nuestra ciudad. Desde la aparición del azote de la pandemia su edición se transformó en digital, a todo color y con algunos ejemplares impresos para distribución puntual. Sus ediciones son visualizadas en diversos lugares de la región y del país.

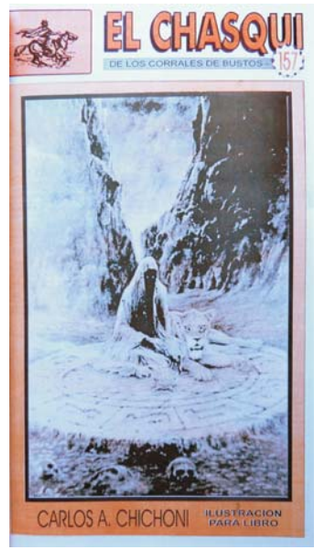

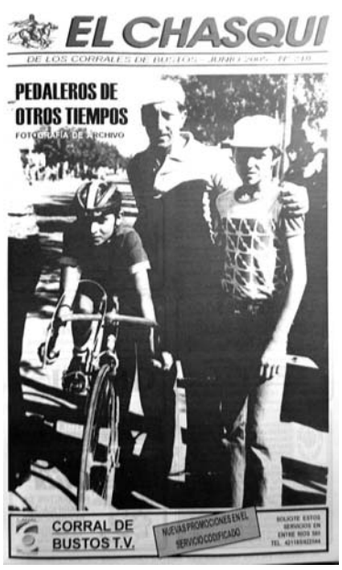

REQUIEM PARA LA CELINA

El 27 de febrero ppdo. dejó esta vida terrena Celina Eufemia Fernández y no se me ocurrió mejor despedida para ella, con quien compartimos durante años muchos momentos como compañeros de trabajo, que apelar a un escrito que publiqué en las páginas de este periódico en ocasión de su merecida jubilación , agiornándolo para esta triste ocasión de su paso a otras dimensiones.

Casi se podría decir que más que una institución dentro del municipio, era la Municipalidad misma.

Desde 1961, como todo el que comienza desde abajo cualquier oficio, se inició de ¨pinche¨ y capacidad y dedicación de por medio fue ascendiendo hasta registrarse durante varios años como jefa suprema e indiscutida del departamento recaudaciones y se convirtió en presencia insoslayable en el ámbito municipal.

Un puesto nada simpático en verdad, el que le tocara en suerte, pero que La Celina, como todos la llamaban, la llaman y la llamarán, supo esgrimir con autoridad y estoicismo, empinando sistemáticamente, día tra día, año tras año, el estandarte de la defensa del patrimonio municipal, que es en definitiva el patrimonio de toda la comunidad.

Entre sonrisas y disgustos, como inalienablemente debe ser el transcurrir de la vida de un funcionario público probo, así transcurrieron los dias de Celina Fernández, compartiendo su dedicación al estado municipal con sus aportes desinteresados en comisiones de diversa índole, pero siempre encaminadas a la acción social.

Aún hoy campea por los pasillos del edificio municipal y en el recuerdo de muchos la presencia de la Celina. Porque sin su recuerdo el municipio no será el de antes, no será el de siempre.

E. T.

APERTURA SESIONES DEL CONCEJO DELIBERANTE

ANUNCIOS DEL INTENDENTE

En la apertura de sesiones del Concejo Deliberante de nuestra ciudad, producida en los primeros días del mes de marzo, el Intendente Municipal Roberto Pacheco, anunció el Plan de Obras Públicas a desarrollarse en este año 2022.

Muchas de esas obras ya tienen sus proyectos presentados y aprobados y otras serán un desafío para esta gestión y para futuras administraciones municipales.

El anuncio destacó las siguientes obras:

Gas para el Parque Industrial, Entubado del Canal Virgen de la Merced, Re-adecuación subcuenca 4 bis, Plan Municipal Cordón Cuneta, Proyecto para circulación vial más segura, Obra de cloacas en el sector oeste de la ciudad.

ZONA! KIOSCO
Av. Belgrano #436 - Corral de Bustos
TEL. (03468) 580205

Lic. Luisina Berra
Psicóloga
Tel.: (03468) 15415404

Habito
TIENDA SALUDABLE
Es un espacio dedicado al cuerpo, la mente y el alma.
Encontrás alimentos, hierbas, productos de biocosmética y aromaterapia.
Buscamos tu bienestar!
EDISON 445 - CORRAL DE BUSTOS
03468 - 155-29400

om odontología multidisciplinaria
Dr. Germán Jachymiak . MP 4816
Dr. Ariel Jachymiak - MP 3765
Dra. María V. Dominguez - MP 5565
ESTETICA BUCAL - IMPLANTES - ORTODONCIA
Entre Ríos 613 - Tel. 03468/433589 Corral de Bustos Ifflinger - Cba.

Juan José Formento
DISTRIBUIDOR EXCLUSIVO
Bagley
Arcor Helados
La Campagnola
Arcor

EL HIDROJET COMPLEMENTA TRABAJOS

Mientras se continúa ampliando la Red Urbana de Cloacas, el mantenimiento del sistema de recolección urbano se realiza permanentemente.
Con la utilización del Hidrojet se optimiza y garantiza el correcto flujo de líquidos, con especial atención en sectores con mayor demanda.
Cuando veas estas intervenciones en la vía pública, disminuí tu velocidad y circulá con precaución.

LA COMISIÓN DIRECTIVA DEL CLUB A. S. CORRALENSE

Esta es la Comisión Directiva que rige los destinos del Club Atlético Social Corralense (Período 2021/2023)
Presidente: Cafaratti Sergio José
Vicepresidente: Rodríguez Marcelo Daniel
Secretaria: Greco Cristina
Tesorero: Laugier Rubén Marcelo
Vocales titulares:
1° García Raúl Francisco
2° Mikelianas Walter Carlos
3° Rodríguez José Luis
Vocales suplentes:
1° Zuñiga María Eugenia
2° Rocca Ignacio
Junta fiscalizadora titular:
1° Laugier Charlotte
2° Corbero Nuri Leandra
3° Ruggeri Raúl Alberto
Junta fiscalizadora suplente:
1° Cafaratti Rubén Darío

BBT
te conecta con lo que querés
Conectividad las 24 Horas, los 365 días del año
Internet de alta calidad sin cortes
El mejor servicio con el respaldo de Canal 6, una empresa con más de 20 años de trayectoria
canal seis
CORRAL DE BUSTOS TELEVISIÓN
Entre Ríos 647 - Tel.: (03468) 421800
soon@corraldebustostv.com.ar
www.multimediascorral.com.ar

LA EXPANSIÓN DE TURISMO SPORTING

En el proceso de crecimiento Sporting Club,ha puesto en marcha cinco nuevos puntos de ventas de Turismo mediante un convenio firmado con la Mutual Sarmiento, de Alejo Ledesma.
Las localidades en donde ya presta el Servicio de Turismo Sporting son: Alejo Ledesma, La Carlota, Canals, Pueblo Italiano y la Cesira.
Gracias a esta alianza la entidad de la casaca celeste está llevando todos los servicios con la misma calidad que brinda en su casa central a esas localidades.
Para quienes desean conocer más detalles al respecto pueden acceder a la nota televisiva en la página de la institución, dónde se explayan acerca de la alianza entre Sarmiento y Sporting Club.

ROCCA RADIADORES
Fábrica de radiadores
aceite - aire
aceite - agua
REPRESENTANTE DE BATERÍAS
MOURA
Paraná 121 - Telefax: 03468 - 421124
(2645) Corral de Bustos (Córdoba)
EMAIL: radiadoresrocca@hotmail.com

DI VIRGILIO Repuestos
ESPECIALISTAS EN AMORTIGUACION
EL REPUESTO EXACTO PARA SU VEHICULO
ALINEACION - BALANCEO - TREN DELANTERO
FRENOS - CAMBIO DE ACEITE Y FILTROS
COLOCACION DE ESCAPES
Av. Santa Fe 121 - Tel. 03468 / 421128 - Corral de Bustos Ifflinger

Ghisolfo
HERRAJES
Marcos - Accesorios para Cortinados.
Herrajes para muebles - Lonas - Mediasombra
Accesorios para tapicería - Cuerina - Goma espuma

Floreria Las Orquideas
Flores & Arte
Floristas con estilo
25 de Mayo 344
Tel.: (03468) 421343
Corral de Bustos-Ifflinger

EZEQUIEL CIPOLS, AUTOR, ACTOR Y DIRECTOR

El ¨Quelo¨ Cipollone (Ezequiel Cipols), nativo de nuestra ciudad, a los 20 años emigró a Buenos Aires para dedicarse a lo que siempre soñó desde muy joven: el arte teatral.

Comenzó sus estudios de teatro en la escuela "El doble" de Lorenzo Quinteros, para continuar luego con Javier Daulte y Ale Masi.

Paralelamente realizó cursos de improvisación ymonólogos con otros docentes tales como, Gabrile Gabila, Dan Trugman y Mosquito Sancineto.

También realizó cursos de dramaturgia con Cecilia Propato y Paula Marul.

Sus comienzos en la actuación se producen bajo la dirección de Pir Zenergam en algunas obras de Lorca.

Luego participará actoralmente en una serie de puestas en escena con la dirección de Jose Maria Pauloantonio, en el ciclo Teatrísimo, con Roni Keselman, Alex Been, Ezequiel Tronconi y Leo Azamor, en distintas salas de Capital Federal.

Incursiona en otro terreno, el de la televisión, realizando comerciales por latinoamérica entre los cuales tuvo la fortuna de protagonizar en Perú uno de aceite cocinero, siendo la cara del producto durante 14 años, recorriendo gran parte de ese país.

Comienza a desarrollarsee como coach de actores en Cine bajo la dirección de Juan Jose Campanella en la película Metegol y luego en producciones T.V, en las empresas Pol-Ka y Disney.

Comenzó a dar clases de teatro en la escuela Teatro Creativo en 2014 y lo hizo hasta el 2020 que cerró por motivo de la Pandemia.

Pudo estrenar en plena pandemia, en agosto de 2021 su primera obra como escritor y director, en la cual además participa como actor: La Panadería.

En la actualidad se encuentra dando clases de teatro en su propia escuela: Recreo Teatral, de manera online y presencial en el barrio de Belgrano.

ERCEGOVICH
PINTURAS
Toda la línea Plavicon para techos y ladrillos vistos.
REVESTIMIENTOS - PLACAS DURLOCK
ALFOMBRAS - PAPELES Y MOLDURAS
SAN MARTIN 130 - Tel. 03468 - 423514/433514 - C. de Bustos

CC
CASA CASTAGNO
MAYORISTAS
DISTRIBUIDOR
EN TODA LA ZONA
ENERGIZER
GILLETTE
CORDOBA 676 TEL 03468 421819/621
Y COMO SIEMPRE EL MAS ALTO SURTIDO
EN ARTICULOS DE LIBRERIA Y JUGUETES

CONFITERIA SEDE SOCIAL
SPORTING CLUB
UN LUGAR PARA DISFRUTAR EN
COMPAÑIA DE LA FAMILIA Y AMIGOS
EL MEJOR SERVICIO DE DELIVERY
PASTAS CASERAS
SERVICIO DE LUNCH
SANDWICHERÍA-CAFETERÍA
CONSULTAS: PERSONALMENTE O A LOS TEL. 409537 / 421537

Pagani
Estudio Contable Impositivo
ASESORAMIENTO INTEGRAL
Consultores:
Cr. Daniel R. PAGANI Cr. José L. PAGANI
Independencia 393 - Corral de Bustos - Cba.
Telefax 03468 - 421420 / 423465
email: estudiopagani@soon.com.ar

Bio's
Productos naturales
Lic. en Nutrición Sabrina Savino
AVDA. SANTA FE 458
Corral de Bustos - Cba.
03468 - 15 560031
Productos SIN T.A.C.C.
Productos especiales:
Veganos
Diabéticos
Deportistas
Frutas secas y desecadas
Cereales
Condimentos
Infusiones
Bebidas
Yogures
Semillas
Huevos de granja
Comer es una necesidad, comer de manera inteligente es un ARTE

CULMINÓ EL CICLO VERANO 2022

Se cerró el ciclo verano 2022 con una gran jornada en el Parador del Bosque.
Mate con amigos y amigas, muestra de emprendedores locales y música para concluir la etapa de verano organizada por la Secretaría Municipal de Cultura.
La última jornada del ciclo se produjo el Domingo 13 de marzo desde las 18 hs.
La parte musical estuvo a cargo de Los Atrevidos y el Grupo Achalay Cuyen y por las alumnas de la Escuela de Música Angela Ferrari y Sol Luna acompañadas por la profesora Eugenia Priotti.
En el marco de la convocatoria, como en anteriores oportunidades, se realizó un sorteo destinado a nuevos emprendedores.
La favorecida fue Marcela Diaz, quién con el bono de $10.000 pesos recibido podrá adquirir nueva materia prima para su emprendimiento "Macetas Emilia".

ESCUELAS Y TALLERES MUNICIPALES DE ARTES

Tal cual lo anunciado oportunamente en los sitios municipales se encuentran en plena actividad los Talleres, Grupos y Escuelas Municipales de Artes.
Los interesados pueden recabar información en las páginas del municipio o personalmente en Escuela Municipal de Música, Biblioteca Municipal o en Mesa de Entradas de la Municipalidad.

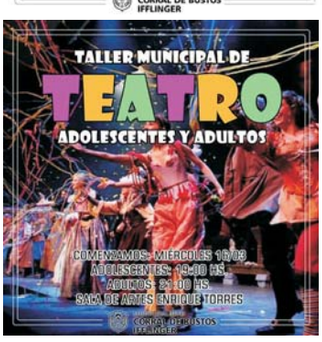

Más de 10 variedades de panes distintos elaborados con masa madre.
Tradicionales medialunas de manteca, facturas rellenas y de hojaldre, variedades de pepas con dulce, alfajores con varios rellenos, brownie y más

SABLÉ PARIS

Productos franceses como pan de chocolate, macarrón y croissant. 6 variedades de mermeladas y 3 conservas caseras, 2 variedades de café en grano molido, de Ecuador y Brasil y una nueva carta Sablé en la mesa.

pain, culture et café

EN LA ESQUINA DE CORDOBA Y SAN MARTIN - TEL. 422961

transporte traverso
WWW.TRANSPORTETRAVERSO.COM.AR
Córdoba 919, Corral de Bustos - CP 2645, Tel. 03468 -422538 - Cel. 03468 - 15640409
contacto @transportetraverso.com.ar

BUENOS AIRES
Lunes y Miércoles
Pedro Chutro
Pedro Chutro 2735
Tel. 011-49418370
Fax: 011-49418372
Cel. 03468 - 15644382

ROSARIO
Lunes, Martes, Miércoles
Jueves y Viernes
Garay 3550
Tel. 0341 - 4311455
San Nicolás 3151
Tel. 0341 - 4320459
Cel. 03468 - 15641256

CÓRDOBA
Martes y Viernes
Félix Frías 924
Tel. 0351 - 4237518
Rincón 1459
Cel. 0348 - 15644280

CARNES NUESTRAS COSTUMBRES
CALIDAD EN CADA UNO DE SUS PRODUCTOS
Y LA MAS ESMERADA ATENCION
Av. Italia y Belgrano - 03468 580125 - Corral de Bustos Ifflinger

CULMINÓ CON EXCELENTES RESULTADOS LA INTENSA CAMPAÑA DE SOLIDARIDAD POR KEVIN

La intensa campaña de solidaridad que se llevó adelante por KEVIN en nuestra ciudad con diversos eventos y donaciones de organismos oficiales, empresas y particulares, trascendió como era de esperar y se extendió por las redes sociales de todo el país, posibilitando que la misma culminara finalmente el Lunes 21 de marzo cuando todos los involucrados en desplegar hacia los cuatro rumbos la campaña, comprobaron que se había conseguido todo el monto necesario para que Kevin pueda ser trasladado a España para su tratamiento.
La cifra recaudada: $ 72,085.500, el dinero necesario para solventar este gran paso a la esperanza. Se logró el milagro esperado. Hicimos historia... Así lo expresaba el Canal 6 local en su transmisión desde el escenario municipal en torno al cual se reunió una gran cantidad de habitantes de nuestra ciudad para manifestar su alegría
De la misma manera lo hacían los conductores de la caravana de automóviles haciendo sonar sus bocinas para demostrar su satisfacción por este logro que parecía imposible al comienzo de la campaña.

Eventos artísticos, convocatorias de distinta naturaleza, publicaciones como las que estamos mostrando, la insistencia y el permanente contacto a través de las redes sociales y la dedicación y el esfuerzo de un grupo importante de personas, los aportes llegados de los cuatro rumbos, hicieron posible un milagro.

CONMEMORAN EL DIA DE LA MEMORIA

El Jueves 24 se llevará a cabo como es costumbre en nuestra población, la conmemoración del Día de la Memoria.
En horas de la mañana se desarrollará el acto oficial en la sala de la Escuela Normal Superior Maestros Argentinos y a la finalización del mismo se depositará una ofrenda florarl en el Monumento a la Memoria erigido en Plaza Santa Rosa.
A partir de la 18, sobre calle Córdoba, frente al edificio de la Biblioteca Municipal, está previsto un recital de música y en la Sala de Artes de la Secretaría Municipal de Cultura una muestra fotográfica de Luciana Gismondi, que se instalará con el título ¨La mujer y la memoria¨.

VUELVE EL CLUB DE LECTURA

A partir del 22 de marzo en el horario de 18,30, vuelve El Club de la Lectura.
El mismo está llevándose a cabo desde hace unos años como uno de los aportes de la Biblioteca Pública Popular y Municipal Dr. Ermes Desio.

TALLER DE ESCRITURA ELIZABETH CARPI

El próximo Miércoles 23 de marzo a las 18 hs. dará comienzo el Taller de Escritura Elizabeth Carpi, conducido por Claudia Redolfi.
El mismo tambièn tiene como ámbito de desarrollo el espacio de la Biblioteca Ermes Desio.

E20012PLAY DE REDES Y MEDIOS S.A.S.
Córdoba 755 - 2645 Corral de Bustos
Teléfono (03468) - 581777

Peyrano Neumáticos
Diego Peyrano
Gomería Electromecánica
Avda. Argentina 302
Tel. 03468 - 422900
lospeyrano@futurnet.com.ar

CÓRDOBA ENVASES
Cumplimiento, Confianza y Compromiso
Bolsas para el Agro y la Industria
Silobolsa
Comederos para Ganado
BIG BAGS
Sistema de Gestión de Calidad Certificado por IRAM - Norma IRAM ISO 9001:2008
CASA CENTRAL: Edison 570
X2645BHE Corral de Bustos - Córdoba
(54 3468) 421500 - 423023 - 423500
clientes@cordobaenvases.com.ar
Sucursal: Gregorio Carreras535
5220 Jesús María - Córdoba
(54 3525) 424000 - 421577 - 606888
agroplasticos@cordobaenvases.com.ar

LA BANDA DALE Q´VA EN LOS FESTEJOS DE CORRALENSE

En el mes aniversario de su fundación el Club A. Social Corralense realizó varias actividades que contribuyeron a festejar de manera especial los 111 años vida de la institución de la casaca verde.
En el marco de las formalidades se realizó una misa de acción de gracias y el homenaje a socios fallecidos en la Iglesia Nuestra Señora del Rosario.
Las actividades deportivas del mes también quedaron encuadradas dentro de los festejos.
La cena aniversario prevista también para el mes de febrero, por razones organizativas se postergó para fecha posterior.
Entre las actividades sociales más relevantes, Corralense apostó a un espectáculo de música popular protagonizado por la Banda de Cuarteto Dale Q' Va. que se realizó el jueves 24 de Febrero en el Velódromo del Campo de Deportes, volviendo a generar una multitudinaria convocatoria a un evento de esa naturaleza y organizando una logística que sumo a 150 voluntarios en la atención de buffet, ingresos y seguridad.

EN MARCHA EL NODO EDUCATIVO DEL C.A.S.C.

El Club Corralense pone en marcha a partir del mes de marzo su Unidad Pedagógica de Acompañamiento para las trayectorias escolares de niños y adolescentes en el nivel primario, secundario y además a partir de este año suma una propuesta de articulación entre educación media, estudios superiores y formación en oficios.

El desafío es brindar una cobertura integral a deportistas y socios del club y además dar un nuevo servicio abierto a toda la comunidad para adolescentes entre 17 a 20 años, que puedan descubrir diferentes propuestas formativas para su futuro.
El inicio de las actividades será el 21 de marzo, y hasta el 18 de marzo se abrieron las inscripciones para todas las áreas de acompañamiento.
El Nodo Educativo CASC funcionará en el primer piso del Club con acceso por la escalera que se encuentra en el palier de ingreso del Gimnasio Centro.
La Institución mantiene activa su campaña de Padrinos para poder sostener el proyecto y seguir sumando voluntades, para que la actividad que es completamente gratuita para los niños y jóvenes pueda perdurar en el tiempo.
Toda la información sobre Nodo Educativo CASC está disponible en Secretaria de Deportes de lunes a Viernes de 9 a 13hs . tel. 03468 580197

SODA CAFFARATTI
AGUA CLARA
ELABORACION EN SU PROPIA PLANTA
ATENCION PERSONALIZADA EN SU LOCAL DE VENTAS
DISTRIBUCION A DOMICILIO

CENTRO INTEGRAL DE CARNES
DE RAUL CHAVEZ
HEREDERO DE UNA TRADICION DE 50 AÑOS, OFRECEMOS UNA VARIEDAD DE PRODUCTOS DE EXQUISITA CALIDAD, ACOMPAÑADOS COMO SIEMPRE DE UN GRUPO DE COLABORADORES CAPACES Y DISPUESTOS, QUE SE PONEN CADA DIA LAS PILAS PARA BINDARTE LA MEJOR ATENCIÓN
San Martín 178 - Tel. 421623 - 409623 - Corral de Bustos

Casa Bolatti...Tu lugar!
BOLATTI
Centro del Confort
Más beneficios, más financiación, más productos.
SI TU CASA SE VE BIEN VOS TAMBIEN
COCINAS, HELADERAS, TELEVISORES
EQUIPAMIENTOS, CELULARES, NOTEBBOK
CAMARAS DIGITALES, MUEBLES, BAZAR,
BLANCO Y ROPA Y MUCHO MAS
SIEMPRE LOS MEJORES PRECIOS
Y LA MEJOR CALIDAD

ESTUDIO JURIDICO
INTEGRAL Y SEGUROS
ASESORAMIENTO EN SEGUROS
Coberturas especiales y retiros
JURIDICO
Reclamos judiciales - Extrajudiciales
Mediaciones - Civil y Penal
EN CORRAL DE BUSTOS
JORGE BERRA . Asesor de Seguros
Dra. STEFANÍA BERRA - Abogada
San Martín 173 - Tel. 03468 - 421660
jorgeberra@emprenditel.com.ar
sberraabogada@hotmail.com
EN CAPITAL FEDERAL
Dr. LEANDRO BERRA - Abogado
Libertad 94 - 4ş Piso - Oficina H - Tel. 03468 - 15415403

ESCARBANDO EN EL BAÚL DE LOS RECUERDOS

EL ¨PICHI¨FERRERO, GLORIA DEL FUTBOL DEL C.A.S. CORRALENSE

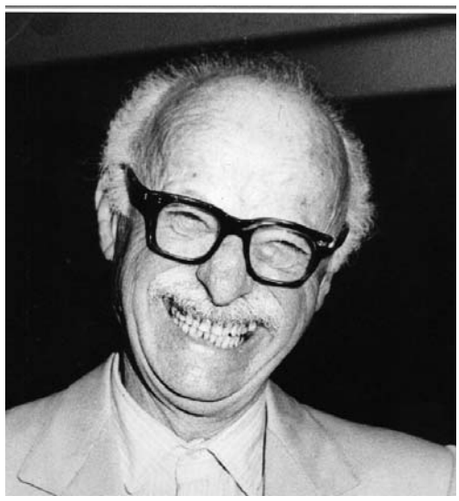

ATILIO ¨EL CHUNO¨ COSTA, MÍTICO BANDONEONISTA DE LA CIUDAD

DON PARRON, DURANTE VARIOS AÑOS TITULAR DE UN KIOSCO DE DIARIOS Y REVISTAS

ADOLFO ¨FITO¨ MONTES, DURANTE AÑOS ENCARGADO DE PERSONAL MUNICIPAL Y BOMBERO VOLUNTARIO.

FAUSTO ESTERLIZZI, TÉCNICO EN RADIO Y PROPIETARIO DE CISTER PUBLICIDAD

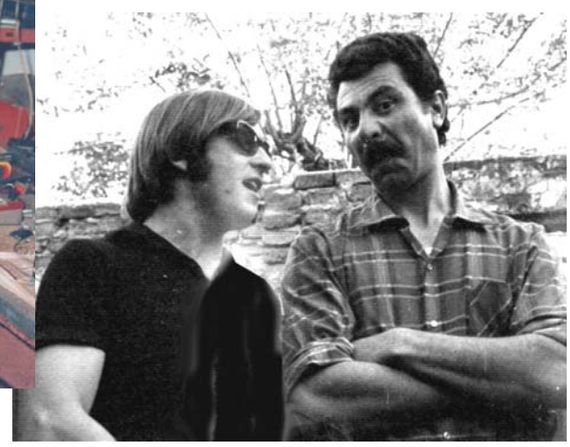

NORBERTO ¨CHINO¨ MORICONI Y FEDERICO MARCHISIO DEPARTIENDO EN EL PATIO DE LA FIRMA EDIGAS S.R.L.

¨TORINO¨ GHISOLFO, CUANDO CUMPLÍA 50 AÑOS AL FRENTE DE SU KIOSCO EN EL MERCADO MUNICIPAL

DOÑA ANGELITA, TITULAR DURANTE MUCHOS AÑOS DE PANADERÍA VILLA, DICIENDO: FOTOS NO!

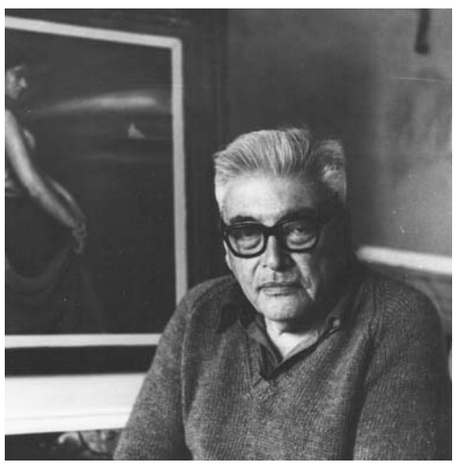

ROBERTO QUIROZ, ARTISTA PLASTICO Y UNO DE LOS FUNDADORES DEL GRUPO DE PINTORES DE NUESTRA CIUDAD.

SANIGAR
Construye con usted
9 de julio 247 - Telfax 03468 481123 Chañar Ladeado
Av. Argentina 560 - Tel 03468 422904 Corral de Bustos

YERRI
LIBRERIA - JUGUETERIA
TODO PARA LA ESCUELA
EL HOGAR Y EL COMERCIO
SAN MARTIN 129
FOTOGRAFIA
FOTO CARNET
AMPLIACIONES
ALBUMES
FOTOCOPIAS
COLOR Y
BLANCO Y NEGRO

FOTÓGRAFOS DE NUESTRA CIUDAD

ADOLFO DEL PRATTO - EL PASADO

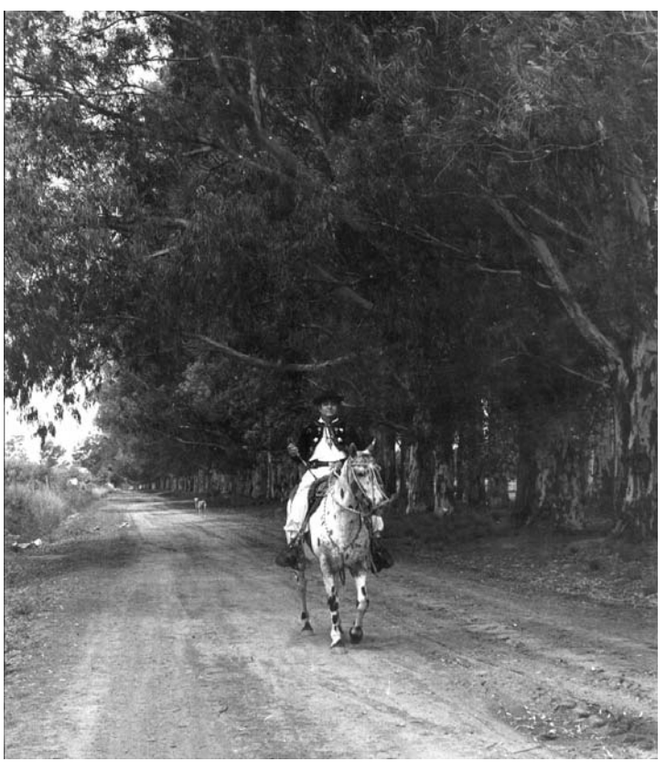

OSCAR PIPET - EL CAMINO DEL GAUCHO

elena
peinados

TU PEINADO
PERSONAL
DESDE SIEMPRE

LLAMA AL 03468 / 409832 - Cel. 15520184
Y SOLICITA TU TURNO A DANISA
Calle Rosario 186 - C. de Bustos

EL CHASQUI de los Corrales de Bustos -Director- Editor: ENRIQUE N. TORRES
Publicación Promocional - Colaboradores: Andrea Bravo, Esteban Bolatti
Arnaldo Vannay, Guillermo Lorenzatti, Claudio Abraham. EDICIÓN DIGITAL

MC Modelo's Calzados
de Griselda V. de Amestoy

UNICAMENTE CALIDAD Y BUEN GUSTO

Córdoba 411 - 03468 15649357 - Corral de Bustos

Petenatti HOGAR

TODO ES MÁS FACIL

Italia y Belgrano - Corral de Bustos Ifflinger
Tel 03468 432444 - corral@petenattihnos.com.ar

GRAFI Cartel

artículos publicitarios
AV. SARMIENTO 357
Telefax 03468 - 432633 / 423089 / 432833
CORRAL DE BUSTOS - CORDOBA
email: graficartel@futurnet.com.ar

¡Seguridad para sus ojos!
Optica Ferrari
Nuevo Convenio con APROS
Unica Optica representante en la zona
San Martín 220 - Tel: (03468) 423622 Corral de Bustos

EL CHASQUI

SUPLEMENTO ESPECIAL
Nº 419 - MARZO 2022

AQUELLOS AÑOS SETENTA

Si los sesenta se pueden considerar como años de cambio y de afirmación de las posiciones ideológicas, lo mismo se puede decir de la primera fracción de la década del 70. Después de 1976, el escenario político y social del país se trastocará a horcajadas del oprobio, el terrorismo de estado, de ideologías encontradas y de la desaparición de las libertades.
En las localidades del interior, menos avisadas en cuanto a los dislates ideológicos, la población va tomando en cuenta la verdadera dimensión de los enfrentamientos producidos en un submundo que saldrá a la luz años después, con el retorno a la democracia. Sin posibilidades de manifestaciones políticas abiertas, los ciudadanos se vuelcan a sus actividades cotidianas y a producir acciones individuales o a participar en entidades intermedias, en diversos estratos del quehacer social, cultural y deportivo.

LOS 70 EN NUESTRA CIUDAD: LOS INTENDENTES

Al iniciarse la década de 1970 se encuentra gobernando la ciudad el Atquitecto Uvaldo J. Garavelli que se había hecho cargo de le titularidad del municipio el año anterior y que sostendrá su mandato hasta el año 1973, cuando asume el Ingeniero Norberto Perez Esnaola, que presentará su renuncia en el año 1976, luego del nefasto golpe militar ocurrido el 24 de marzo de ese año.
Será nombrado entonces Francisco Agnese que se desempeñará hasta su fallecimiento en 1978, haciéndose cargo su Secretario de Gobierno Maximiliano Gusella que regirá los destinos de la población hasta mediados de setiembre de 1979, que también fallece en el curso de su función.
Las fuerzas vivas de la ciudad se reúnen para solicitar a la capital provincial el nombramiento de un nuevo intendente, fundamentalmente para evitar una intervención militar en la ciudad.
Dos grupos en pugna proponen a sus candidatos y resulta designado Atilio Bressán, quién se mantendrá en el cargo hasta el advenimiento de la democracia en 1983.

EL ACCIONAR MUNICIPAL DE LOS AÑOS SETENTA

Al asumir el Intendente Garavelli en 1969 registra entre sus primeras medidas la actualización administrativa contable de la municipaliad e inmediatamente al año siguiente comienza a proyectar una serie de obras y acciones socio culturales que con el correr de la gestión irá concretando.
Entre las más destacadas se pueden citar la inauguración de la Estación Terminal de Omnibus (13 de Julio de 1972.)
El 7 de Octubre de ese año se entregan 26 viviendas construidas mediante los planes del IPV (Instituto Provincial de la Vivienda), se inauguran las obras de alumbrado en Avda. Italia y en el sector de Ifflinger.
Se remodela la Plaza 25 de Mayo y el Natatorio Municipal y se realizan las gestiones para el establecimiento de una agencia de extensión del INTA.
En lo que hace a bienestar social se logran importantes adelantos mediante convenios en el área sanitaria con el Hospital Pedro Vella y a través del otorgamiento de subsidios especiales para familias de bajos recursos.
El gobierno del Arquitecto Garavelli presta por primera vez en la historia de la localidad, la importancia superlativa que merece el desarrollo cultural de la misma. De esta manera Corral de Bustos comienza a experimentar realizaciones que trascienden el ámbito de lo esporádico y lo local, generando realizaciones que trascienden, con planificaciones y objetivos a largo plazo, a una extensa región.

Con fecha 7 de abril de 1970 se había convertido en Dirección Municipal de Cultura la Comisión de Cultura que venía funcionando desde el mandato de Acornero. La misma quedaba constituida, bajo la presidencia de Enrique Torres, con Sergio Panattoni y Juan Carlos Jachymiak como secretarios y en la coordinación de los distintos departamentos artísticos con Mabel Bouchet, Héctor Gabellini, José Jachymiak, Thelma Bouchet, Rubén Lorenzatti, Juan Gusella, Edelmi Genovesio, Inés Tombetta, Silverio Aloy (sumado unos meses después) y Domingo Dressino como Secretario rentado.
Se generan entonces los Encuentros Regionales de Teatro, que concitan la atención de todo el país y que se prolongan por cuatro ediciones.
Comienza a gestarse en ese momento el más trascendental movimiento teatral de una extensa región, con la conformación primero del Grupo Encuentro y más tarde del Grupo Nova, que llevarán sus puestas en escena a diversas latitudes de la geografía regional.

UNO DE LOS PLANES DE VIVIENDA DE LA DÉCADA

EL ACCIONAR MUNICIPAL DE LOS 70

EL EDIFICIO MUNICIPAL EN LOS 70

También de esa gestión surgen los primeros salones regionales de pintura, organizados por la Dirección Municipal y por el Grupo de Pintores.
Se producen en el ámbito de toda esa movida cultural los primeros intentos de acercar las danzas folklóricas y clásicas, desde el seno de la Dirección de Cultura y desde las propuestas surgidas de Sporting Club y del C. A. S. Corralense; el coro que dirige Gladys Broda de Rey, le cede la posta a mediados de la década a una agrupación que conduce Héctor Gabellini y comienza a dar sus primeros pasos el Grupo Fotográfico Corral de Bustos.
El 11 de mayo de 1973, las elecciones daban el triunfo, en los órdenes nacional y provincial al peronismo, proscripto por casi dos décadas. Corral de Bustos opta por un intendente radical: Norberto Pérez Esnaola, quien se hace cargo de la titularidad del ejecutivo el 25 de mayo de 1973 y renuncia ante el golpe militar del año 1976 que vuelve a destruir los sueños de democracia del pueblo argentino.
Pérez Esnaola, que lleva como secretario de gobierno a un hombre del peronismo, Héctor Sopranzi, muestra desde sus primeros días de gobernante el tinte de diálogo y convivencia que lo caracterizará durante toda su gestión.
Si bien los años de incertidumbre y enfrentamiento que vive el país no permiten el desarrollo de grandes proyectos, Esnaola logra una serie de realizaciones importantes para la localidad, algunas de ellas en gestiones mancomunadas con el senador justicialista Antonio Luis Gasparini.
La construcción del obrador municipal, la ampliación de los sectores de iluminación pública y la renovación de maquinarias son algunos proyectos sustanciados, que se suman a la creación del Hogar Infantil Municipal, a la iniciación del proyecto que propone la creación de un establecimiento de educación técnica, a la elevación de Corral de Bustos a la categoría de Ciudad y a la inauguración del Casino Provincial dependiente del Banco Social de Córdoba, instalado en los altos del Club A. S. Corralense que otorga un nuevo ritmo a la ya movilizadora noche de la flamante ciudad.
Por gestiones del Senador Gasparini y en base a un proyecto elaborado por el entonces presidente del Centro de Industria y Comercio Juan Carlos Ardiani y su secretario Manuel Prietto, se crean los Tribunales de Corral de Bustos, que no llegarán a funcionar, abortados por el golpe de estado de 1976.
La renuncia de Pérez Esnaola, después del golpe militar, permite acceder al sillón municipal a Francisco Agnese, otro militante del radicalismo, que se hace cargo llevando como secretarios a Maximiliano Gusella y Carlos Chichoni.
Agnese fallece en plena función y es reemplazado por su secretario Maximiliano Gusella, también fallecido durante su mandato en setiembre de 1979.
Inmediatamente, habida cuenta de lo ocurrido en otras localidades, donde el gobierno provincial venía enviando interventores surgidos del de fuerzas armadas, con el ánimo de contrarrestar estas decisiones con una propuesta nacida de la propia comunidad, un grupo de vecinos se reúne en la sede del Centro de Empleados de Comercio con el objeto de proponer un Intendente local. Una notificación de los mandos militares de la región, determinando como subversiva la actitud de ese grupo y recordando la prohibición de reuniones de ese tipo, da por tierra con las aspiraciones de los convocados.
No obstante, por otras vías, es designado titular del ejecutivo de Corral de Bustos-Ifflinger, Atilio Bressán. El 18 de setiembre de 1979, llevando como Secretario de Gobierno a Omar Risso, Bressán se aposenta en el despacho del edificio de calle San Martín, y entre otra serie de obras de mayor o menor envergadura retoma y regulariza como primera medida la obra de pavimentación iniciada por sus antecesores.

EL MATADERO MUNICIPAL EN PLENO
FUNCIONAMIENTO EN LA DÉCADA DE 1970

También en su mandato se destacan el nuevo edificio municipal y la creación de la Banda de Música que con el tiempo se convertirá en Escuela Municipal de Música.
Es de destacar también que los gobiernos de Perez Esnaola, Agnese, Gusella y Bressán apostarán al desarrollo artístico cultural de la ciudad con una serie de importantes acciones.

EL INTENDENTE PEREZ ESNAOLA Y EL SENADOR ANTONIO
LUIS GASPARINI EN LA INAUGURACIÓN DEL CASINO
Y DEL NOMBRAMIENTO DE C. DE BUSTOS COMO CIUDAD.

DESFILE EN EL 75º ANIVERSARIO DEL PASO DEL FERROCARRIL

ACTIVIDAD DEPORTIVA Y DE LAS INSTITUCIONES SEÑERAS: SPORTING Y CORRALENSE

Sporting y Corralense trascienden su actividad deportiva, convirtiéndose en mentores de los Expo Carnavales y los Folkloramas. La entidad de la casaca celeste se despacha con una organización que tiene como cabeza visible a Atilio Bressán y Daniel García primero y Alfredo Náger después, para generar durante casi todo el transcurso de la década los que con justa razón fueron llamados los carnavales más importantes del país. Por su parte, la institución de la divisa verde, bajo la responsabilidad de un grupo de asociados que coordinan Emeterio Odarda, Raúl Lanfranco y Víctor Buffa, organiza esa serie de encuentros de la música nativa que tendrán como ámbito el velódromo inaugurado el 6 de enero de 1972 y concitarán la atención de millares de personas.

Una serie de importantes adelantos experimentan las dos instituciones en el curso de estos años. Sporting Club inaugura en 1971 su natatorio Olímpico, en 1972 crea el Departamento de Ayuda Económica y en 1974 la Escuela de Nivelación Juan P. Bergia, en 1978 el Instituto de Enseñanza Especial INED y en 1979 pone en marcha su nuevo estadio de fútbol. Corralense, en tanto, continúa con la parquización del Complejo Deportivo, en 1970 inaugura sus canchas de tenis; el 9 de Junio de 1974 inaugura el estadio de Fútbol y la pista de atletismo y en 1978 pone en funcionamiento su farmacia mutual.

Se consolidan entonces, a través de todas esas obras, los aspectos, sociales y culturales de ambas instituciones y las distintas disciplinas deportivas cobran singular auge, generando nuevas ofertas para niÑos, jóvenes y adultos, en voley, basquet, patín, gimnasia artística, tenis, natación, fútbol mayor y fútbol infantil.

VELÓDROMO DEL C.A.S.CORRALENSE

Por esos años, el automovilismo local cobra nuevos ímpetus con la presencia de dos volantes: Telmo Compagnucci y Norberto Rossone. Compagnucci se desplaza por los circuitos de toda la región con su máquina de la categoría Fomento Venadense obteniendo una serie importante de lauros, mientras que Rossone no se queda atrás en los mismos circuitos , hasta que pasa a conducir un TC Ford, respaldado por la Autopeña Corral de Bustos, conformada por un grupo de seguidores de los fierros que se reúnen periódicamente todos los viernes en el establecimiento de Gomez Hnos.

En 1974 Víctor Sixto Buffa, Antonio Cappone, Ramón Godoy y Enrique Torres conformaban el equipo de transmisiones deportivas Mach1, que acompaña a los volantes de la localidad en cada una de sus presentaciones y se desplaza también a otros pueblos y ciudades de las provincias de Córdoba y Santa Fe realizando las transmisiones en los circuitos donde se disputan competencias de Fomento Venadense, Limitada Cordobesa y Limitada Santafesina.

En Corral de Bustos, paralelamente al automovilismo se desarrollan otras actividades deportivas, fundamentalmente desde sus dos instituciones regentes.

EL NATATORIO DE SPORTING CLUB

El ciclismo cobra dinamismo y van surgiendo nuevos nombres de importantes pedaleros como los hermanos Daniel y José María Odarda, Gusella, Madoz, Allione, Colli y Adalberto Hilliotte tomando la posta que dejaran años atrás Hércules Oddo, los hermanos Savino, Ghigonetto, Omar y ¨Churri¨ Odarda o Guardamagna. Las competencias motociclísticas, organizadas por el C.A.S.Corralense, enmarcan la aparición de un nuevo valor deportivo de la localidad, Héctor Franceschini, que al volante de su máquina de 105 cc. accede a una serie de importantes logros. Los Bochófilos se aglutinan en la Asociación Regional de Bochas que lidera por esos años Raúl Lanfranco y participan por primera vez fuera del país en una serie de encuentros llevados a cabo en la República Oriental del Uruguay. El equipo de bochas de la Asociación logrará también por esos años el Campeonato Provincial. En Mayo de 1972 se funda la Liga Regional de Fútbol del Sur, después de una extensa gestión en la que mucho tiene que ver Roberto Pacheco.

Como despedida para la década, Norberto Rossone, uno de los pilotos locales con mayor performance en los últimos tiempos, se queda con el premio máximo de la competencia de TC para no ganadores de 1979, llevada a cabo por el Club Corralense.

LA ASOCIACIÓN DE BOCHAS CON BOCHÓFILOS URUGUAYOS

EL PERIODISMO ESCRITO EN LOS SETENTA

Todas estas manifestaciones de la población son promocionadas por las ediciones del periódico Páginas que edita Edel Ciardiello y de su colega Imparcial, una publicación aparecida el 22 de Julio de 1971, que retoma el nombre del desaparecido semanario de Tulio Brunel, esta vez dirigido por Enrique Torres, con un equipo de producción que integran el propio Brunel, Ramón Godoy, Rubén Tombetta, Víctor Buffa , Manuel Prieto, Voltaire Terissi, Eleodoro Marín, Eduardo Gerbaudo y el Dr. Santiago Gobbato Arroyo.

Por poco tiempo aparece la revista EXO, una publicación dedicada a la investigación OVNI, que dirige el titular del periódico Imparcial y que cuenta con el sustento de AOA Internacional de Rosario.

En 1977, Edel Ciardiello y Enrique Torres generán un Páginas Regional y más tarde el primero de los nombrados producirá un nuevo Imparcial y luego Comentario, de corta vida.

EL CHASQUI

SUPLEMENTO ESPECIAL
Nº 419 - MARZO 2022

CORRAL DE BUSTOS EN CIFRAS

Promediando la década se cuenta con 3 remates ferias, 3 casas de acopio de cereales, 2 de ramos generales, 3 veterinarias, 1 concesionario de máquinas agrícolas, 6 semillerías, 2 herrerías y 1 concesionario de tractores. En industrias se destacan 1 fundición de acero, 1 fundición de hierro, 4 industrias de la confección, 3 fábricas de muebles, 1 fábrica de radiadores, 3 fábricas de mosaicos, 2 industrias del cemento, 1 fábrica de automáticos de arados, 9 tornerías, 1 plegadora de chapas, 2 fábricas de aberturas metálicas. Los comercios del ramo automotor son los siguientes: 5 concesionarios y sub-concesionarios, 2 desarmaderos, 3 talleres de acumuladores, 1 taller de radiadores, 7 ventas de respuestos, 4 gomerías, 7 talleres de chapa y pintura, 3 rectificadoras de motores, 3 talleres de carrocerías y acoplados, 2 compra-venta de automotores usados, 4 talleres de bobinaje, 1 taller de elásticos, 17 talleres de mecánica general del automotor, 1 venta de radiadores y tanques de combustible. El ramo de la construcción registra por ese tiempo 2 ventas de vidrio, 5 hornos de ladrillo, 4 plomeros, 43 constructores y albañiles, 7 carpinterías, 4 ventas de materiales de construcción, 9 pintores de obra, 1 marmolería, 5 electricistas, 4 herrerías artísticas, 4 pinturerías, 4 mueblerías, 2 lustrado de muebles, 1 venta de artículos de electricidad.

Los comercios del ramo comestibles se dividen en: 1 venta de pescado, 2 almacenes por mayor, 14 verdulerías, 12 panaderías, 4 ventas y peladeros de pollos, 1 mayorista de lácteos y fiambres, 20 carnicerías, 8 ventas de vinos, 51 despensas minoristas, 1 farinería, 5 ventas de leche a domicilio, 1 fábrica de helados, 2 fábricas de soda, 2 ventas de golosinas; los comercios dedicados al vestir y al calzado eran por la época 16 mercerías, 4 ventas de lana, 3 talleres de calzado, 2 sastres, 1 taller de planchado, 3 tintorerías, 5 tiendas, 4 boutiques, 6 zapaterías, 1 botonería, 2 ventas de prendas para caballeros y 2 ventas de artículos para bebes y nños.

El rubro confort del hogar se subdivide en 2 ventas de artículos de plástico y goma, 1 compra-venta de usados, 7 negocios de artículos del hogar, 1 bazar, 5 ventas de gas, 1 venta de carbón, 1 taller de refrigeración, 4 florerías, 2 joyerías-relojerías, 1 venta de artesanías, 1 mimbrería, 3 talleres de electrónica, 6 jugueterías, 2 talleres de reparación de artefactos del hogar, 2 tapiceros. En el rubro varios, se incluyen 12 librerías-papelerías, 2 casas fotográficas, 4 perfumerías y cosméticas, 2 academias comerciales, 2 servicios fúnebres, 8 peluquerías caballeros, 21 peluquerías de damas, y 3 agencias de prode.

También se asientan en el censo 1 grafóloga, 3 disquerías, 2 desagotadores, 2 ventas de diarios y revistas, 2 confiterías bailables, 1 armería, 2 imprentas, 2 distribuidoras de cigarrillos, 16 bares, 4 asesorías de réditos y contables, 1 comisionista compra-venta, 3 ventas de plantas y flores, 6 bicicleterías, 2 talleres de motos, 1 motel, 3 hoteles-hospedaje, 1 concesionario máquinas de oficina, 9 restaurantes y parrillas, 52 profesionales, 15 artistas pintores, 1 grupo de teatro, 2 escritores en actividad, 12 músicos en actividad, 1 grupo fotográfico, 2 entidades civiles (Club de Cazadores y Sociedad Colombófila), 1 Cuerpo de Bomberos Voluntarios, 5 clubes deportivos (Sporting, Corralense, Bochin Club, Banda Norte y Defensores de Ifflinger).

Las entidades bancarias a esa fecha son las sucursales del Banco Provincia de Córdoba, Banco Nación (Inaugurada en 1976 también por las insistentes gestiones del Centro de Industria y Comercio que lidera Juan C. Ardiani) y del BIR (Banco de Intercambio Regional). Todavía se encuentra en funcionamiento el Mercado Municipal con 28 puestos interiores y 14 internos, sus cámaras frigoríficas, el Matadero Municipal modelo con sus cámaras frigoríficas y el Natatorio y Parque Municipal. Los Centros asistenciales de salud son 2 clínicas, 2 ópticas, 1 centro de rehabilitación especial, 1 hospital regional y 4 farmacias. Funciona la oficina de Teléfonos con 20 operarios , la Dirección General Impositiva, el Registro de Propiedad del Automotor, la Agencia de Extensión del Inta, el Centro de Industria y Comercio, Centro de Empleados de Comercio, los gremios Fatre, Uocra , Soiva y el gremio de empleados de Casino.

En las postrimerías de la década, Cister Publicidad pasa a manos de una sociedad compuesta por Daniel García, propietario de Music House y los integrantes de Mach1 Producciones, quienes pondrán en marcha la primera emisora radial por cable de la localidad.

EL PULSO COMERCIAL EN LOS 70

Los altibajos económicos de la época determinan el cierre de ciclos y el comienzo de otros. Esto se experimenta en las áreas institucionales o comerciales con mayor presencia. La Sociedad Cosmopolita de Socorros Mutuos Domingo Faustino Sarmiento, por ejemplo, cierra sus puertas en 1970. Dos años después hace lo propio la firma Edigas S.R.L. que ha regido en los últimos diez años el pulso de la venta de artículos del hogar en la localidad. Cobran auge como contrapartida con diferencia de pocos años, Casa Bolatti y Falco Hogar.

Se registran también en el pulso comercial e industrial de la ciudad durante esta década, acompañando a empresas de larga data, Music-House Car, de Daniel García, dedicada a la fabricación de bafles y equipos de audio; Corcars S.R.L. con la venta de automóviles nuevos y usados; Carlino Aberturas Metálicas, Oscar Marcollese Agronomía, Cobutex S.R.L. dedicada a la confección, la producción de televisores de Feroglio y Bossa, (dos téc-nicos en la materia de larga data), las Gomerías de Giravet y de Pedro y Roque García (que terminará regenteando un ex-arquero de Sporting, ¨El Negro¨ Ayala), Alineación Avenida, Caffaratti y Franco Bienes raíces, Pintcor S. R. L., Foto Hebe, Hijos de Gregorio Fernández, la venta de discos y cassettes de Ricardo Marín, Italo Mainetti con su empresa de corte y plegado de chapas, Trapo´s Boutique, Ecco Discos, Casa Orestes, Raúl Peyrano, Barbeito y Cía. y Sedería Don Emilio.

LA ACTIVIDAD NOCTURNA

La actividad nocturna la capitalizan el Casino Provincial, Les Saison´s (un boliche bailable iniciado a fines de los años sesenta) que comparte el caudal de asistencia joven con Jambo (un emprendimiento de la dupla Caffaratti-Franco) y el snack-bar Friends (sumado un tiempo después y de corta trayectoria) mientras el Restaurante Plaza, Kokocho, la Parrilla La Carreta, el Comedor El Sauce y El Catarí (un restaurant regenteado por Henry Tombetta, cuyo estilo superlativo la población no supo capitalizar) ofrecen su variedad de platos a los gourmets locales y visitantes.

LOS 75 AÑOS DEL FERROCARRIL

Entre Julio y Setiembre de 1977, las autoridades y representantes de instituciones intermedias se enfrascan en la elaboración del programa de festejos del 75? aniversario del paso del ferrocarril, que tendrán lugar entre el 1? y el 9 de octubre de ese año.

Entre las propuestas a desarrollarse en las festividades se destacan espectáculos de alta jerarquía artística en la Sala del Cine Teatro Sporting Club, Muestras de afiches y Fotografías organizadas por la Dirección de Cultura Municipal, un Festival Aéreo en el Aero Club Adolfo Von Ifflinger, Espectáculos infantiles y musicales en el C.A.S.Corralense, un espectáculo teatral en Sporting, una competencia de Midget´s en el estadio del C.A.S.Corralense, Un Torneo Provincial de Bochas y un concurso provincial de pintura, además de los actos recordatorios y un gran desfile que culmina con fuegos de artificios.

El periódico Páginas publica un suplemento destacando algunos aspectos fundamentales de la población en esos 75 años (76 desde la fundación de Pueblo Ifflinger) y la conformación de la Comisión Organizadora de los festejos, que está integrada por el Intendente Francisco Agnese como presidente, acompañado de Alberto Picatto (CASC) y Anselmo Buffa (Sporting) como vice presidentes, Alfredo Nager y Jorge Artero en la secretaría, Víctor Buffa y Roberto Bozzi, tesoreros y como Pedro Go?i, Emilio Nícoli, Juan Carlos Ardiani, Ramón Carné, Bernardo Barbero, Luis E. Ghiano .Revisores de cuentas Osvaldo Pagani, Adita P. de Valentini y José Torres y Antonio Luis Gasparini como coordinador. Se conforman también las subcomisiones de Artes, Espec-táculos, Desfiles, Finanzas, y de Prensa y Propaganda, coordinadas por Enrique Torres, Pedro Goñi, Guillermo Zipperlen, Pbro. Esteban González y Edel C. Ciardiello, respectivamente.

MÁS SOBRE LOS ´70 EN LA EDICIÓN DEL MES DE ABRIL