EL CHASQUI

34 AÑOS
EDICIÓN DIGITAL

DE LOS CORRALES DE BUSTOS - JUNIO 2020 - Nº 398 - AÑO XXXIV

EL ACCIONAR MUNICIPAL EN EL MES DE JUNIO

CON EL CUIDADO NECESARIO POR LA PANDEMIA, EL MUNICIPIO CONTINÚA GENERANDO ACCIONES, SIEMPRE ATENTA A LA PREVENCIÓN Y A LOS PROTOCOLOS DADOS A CONOCER POR EL CODE PARA CADA POBLACIÓN EN PARTICULAR

LA CONVENCION MUNICIPAL CUMPLE LOS 25 AÑOS

DESDE EL 9 DE JULIO HASTA EL 9 DE NOVIEMBRE DE 1995 SE DESARROLLARON LAS SESIONES DE LA CONVENCION MUNICIPAL QUE ELABORÓ LA CARTA ORGANICA DE NUESTRA CIUDAD

REABRIERON BARES, RESTAURANTES Y CONFITERIAS

EN UNA REUNION CON EL EJECUTIVO SE ACORDÓ LA MEDIDA

Tras la reunión con el Ejecutivo, reabrieronn locales cumpliendo el Protocolo establecido por el COE central.
El miércoles 10 de junio, el Departamento Ejecutivo Municipal se reunió con propietarios de Bares,Restaurantes y Confiterías para consensuar el Protocolo provincial elaborado por el COE Central.
Entre todos los participantes consensuaron volver a brindar servicios a partir del jueves 11, con estas pautas de trabajo:
- Los días y horarios de atención serán: de Lunes a Jueves de 7:00 a 23:00 hs. y los Viernes, Sábados, Domingos y vísperas de feriado de 7:00 a 1:00 hs.
-Los locales deberán disponer de la mitad de su capacidad.
-Los mobiliarios deberán estar a dos metros de distancia uno de otros.
- Cada local deberá proveer de sanitizantes y todas las medidas de higiene recomendadas.
- Las personas que no sean de la ciudad y que no tengan el permiso de circulación no podrán ingresar a ninguno de los locales.
Mientras tanto, durante el primer día de reapertura, Personal de Bromatología Municipal recorrió los establecimientos para ajustar cada local al Protocolo de Bioseguridad para ser habilitados.

Tras firmar una Declaración Jurada, los propietarios se comprometen a reducir su capacidad al 50%, proveer sanitizantes y asegurar el distanciamiento social.
Cada local deberá tener exhibido el cartel con la cantidad de mesas y sillas habilitadas, tal cual lo determina el protocolo correspondiente para el desarrollo de sus actividades.
Los clientes que identifiquen irregularidades en el servicio, podrán realizar su denuncia llamando al 101 de la Policía local.

Clases de Música
Bajo-Guitarra-Piano
Canto
guitarra clásica-folklore
audioperceptiva-técnicas
15-507117
laureano torres

REGALERÍA
TELECABINA
LIBRERÍA
FOTOCOPIAS
GOLOSINAS
TARJETAS
CAPOTE
drugstore
Avda. Italia 589
Tel 03468 - 422826
CORRAL DE BUSTOS

+ SOMOS EXPERTOS EN CELULARES
+mas comunicaciones
Servicio Técnico todas las marcas y modelos
Teléfonos celulares - Tablets - Accesorios
Av. Italia 599 - Tel. 03468 424085 - (2645) Corral de Bustos

RSR
CAFARATTI
www.cafaratti.com.ar
Quilmes BRAHMA pepsi
Av. Argentina este 155 - 2645 - Corral de Bustos - Cordoba
Tel.: (03468) 421463 - e-mail: cbustos@cafaratti.com.ar
Ruta Provincial N3 Acceso norte - Canals - Córdoba - Tel.: (03463) 427756

SISCON
informática + servicios
COMPUTADORAS - IMPRESORAS
REDES DE DATOS - TELEFONIA
ACCESORIOS ORIGINALES PARA
TODAS LAS MARCAS Y MODELOS
CONTROLADORES FISCALES
25 de mayo 78 - Tel. o3468/421687 - Corral de Bustos

CC
CASA
CASTAGNO
MAYORISTAS
DISTRIBUIDOR
EN TODA LA ZONA
ENERGIZER
GILLETTE
CORDOBA 676 TEL 03468 421819/621
Y COMO SIEMPRE EL MAS ALTO SURTIDO
EN ARTICULOS DE LIBRERIA Y JUGUETES

CONTROLES PARA EL CUIDADO EN LOS INGRESOS A LA CIUDAD

Cuidamos a quienes ingresan a la ciudad
Si ingresás a Corral de Bustos Ifflinger tenés que cumplir con los protocolos preventivos e instrucciones vigentes para cada caso en particular.
La Municipalidad de Corral de Bustos Ifflinger trabaja en la prevención del COVID-19 focalizando la atención en las personas que ingresan a la ciudad, por tal motivo junto al Comité de Crisis Local han elaborado una serie de instrucciones que deberán cumplir los particulares o proveedores que por su trabajo están obligados a entrar a la ciudad.
Esas instrucciones se encuentra publicadas en la página web oficial y se pueden consultar ingresando a: www.corraldebustos.gov.ar/circulacion
Las indicaciones de cómo proceder al ingresar a la ciudad, son específicas y están discriminadas según:
- Si sos un PARTICULAR que no tiene domicilio en nuestra ciudad y debe INGRESAR OCASIONALMENTE.
- Si sos un PARTICULAR que tiene domicilio en nuestra ciudad y debe REGRESAR desde localidades de NUESTRA PROVINCIA o de OTRAS PROVINCIAS.
- Si sos TRANSPORTISTA, COMISIONISTA, REMISERO, TAXISTA y/o realiza actividades asimilables a éstas.
- Si sos CHOFER Y/O ACOMPA?ÑANTE DE TRANSPORTE FORÁNEO que provee de MERCADERÍAS EN LA CIUDAD.
- Si pertenenecés a una EMPRESA o COMERCIO que debe RECIBIR MERCADERÍA o efectos de un PROVEEDOR FORÁNEO.
El objetivo es disminuir al máximo la posibilidad de que el virus ingrese a la ciudad a través de visitantes ocasionales, puesto que no tenemos circulación comunitaria.

DOS NUEVOS PUNTOS LIMPIOS EN LA CIUDAD

Se suman a los cinco que ya están funcionando en diferentes espacios públicos.
En el marco del Programa Municipal #CorralEs+ECO se colocaron dos nuevos Punto Limpio en la ciudad.
Uno se ubicó en la plazoleta de calle Mendoza y Montevideo, y otro en calle Rosario en el predio del Hospital Regional Dr. Pedro Vella.
Estos dos nuevos espacios se suman a los cinco ya existentes ubicados en: Playón Polideportivo Municipal, Plaza Santa Rosa, Ecuador entre Av. Argentina y Urquiza, Bv. Fauda y Libertad, y en el Edificio Municipal.
Se está terminado el montaje de la nueva Planta de Tratamiento de Residuos fabricada por la empresa local Fideicomiso Peyrano y una vez que se ponga en funcionamiento, la recolección diferenciada de residuos en origen será fundamental para brindar servicio eficiente a la comunidad.

GNC CORRAL DE BUSTOS
Avda. Argentina 57 - Tel. 03468 - 423761
BRINDANDO EL COMBUSTIBLE AL MAS BAJO PRECIO

BBT
LA TELEVISION EN CORRAL DE BUSTOS IFFLINGER
DEPORTES - NOTICIAS
ENTRETENIMIENTOS - CINE
LA MEJOR PROGRAMACION
canal seis

CASSINA
REPUESTOS AUTOMOTOR
PARA TODAS LAS MARCAS
PARA TODOS LOS MODELOS
Belgrano 169 - Tel. 421518/422433
Fax 422998/422433 - 0800-8880172 (las 24 hs.)
CORRAL DE BUSTOS IFFLINGER

CONFITERIA SEDE SOCIAL
SPORTING CLUB
UN LUGAR PARA DISFRUTAR EN COMPAÑIA DE LA FAMILIA Y AMIGOS
EL MEJOR SERVICIO DE DELIVERY
PASTAS CASERAS
SERVICIO DE LUNCH
SANDWICHERÍA - CAFETERÍA
CONSULTAS: PERSONALMENTE O A LOS TEL. 409537 / 421537

MEDIDAS DE CONTROL PARA PROVEEDORES

Las dispuso el Comité de Crisis local y refiere a la descarga de mercadería de proveedores que ingresan a Corral de Bustos Ifflinger.
Con el objetivo de mantener la ciudad libre de COVID-19 y cuidando la salud de sus vecinos y la cadena comercial, el Comité de Crisis Corral de Bustos Ifflinger, dispuso una serie de Medidas de Seguridad que deberán cumplir los Proveedores que descargan mercadería en la ciudad.
Las medidas establecidas son las siguientes:
- Cada Chofer y/o Ayudante de transporte foráneo será consultado en los ingresos a la ciudad a que lugares proveerá de mercadería, recomendándoles que luego de entregados los efectos en destino, deberán continuar viaje tratando de evitar cualquier otro contacto con los lugare?os, excepto lo indispensable para proveerse de alimentos y recarga de combustible para emprender el regreso.
- Al llegar a cada comercio, local, inmueble o lugar de descarga, el Chofer y/o Ayudante de transporte foráneo deberán contar al menos con tapabocas, nariz y mentón, colocados debidamente y permanecer la mayor parte del tiempo posible en el interior del vehículo, evitando tener contacto estrecho y facilitando la recepción de la mercadería por parte del cliente.
- De ser necesario, deberá llamar al timbre o golpear la puerta del lugar de destino y retirarse a una distancia segura (como mínimo de 2 metros).
- En lo posible deberá depositar la mercancía en la puerta del cliente (en el caso de una empresa depositar en el lugar que se haya habilitado para ello).
- Quien está encargado de recibir la mercadería, lo hará con las medidas de protección personal correspondientes: tapabocas, nariz y mentón, guantes de látex y protección ocular.
- Se deberá contemplar las medidas de distancia para la entrega de productos y/o la recepción de materiales entre proveedor y cliente, en forma permanente.
- El cliente o recepcionista de la mercadería deberá limpiar las superficies con un dispersor preparado con alcohol 70% (alcohol medicinal 7 partes y 3 partes de agua segura).
- Deberá también realizar la desinfección húmeda de las superficies con las que ha estado en contacto el personal de descarga (herramientas, puertas, espacio físico, pisos) con solución de lavandina 1:50.
- Debiendo también extremar las medidas de limpieza, desinfección y manipulación de los productos ingresados a depósito que luego irán al salón de ventas. Se recomiendo rociar toda la mercadería que entra y sale del local.
Estas medidas de seguridad vienen a completar el PROTOCOLO PARA TRANSPORTISTAS que se redactó a nivel local y con el que ya cuentan las empresas locales quienes además estarán obligados a completar un Formulario de Declaración Jurada (DDJJ) en el que informarán por semana los viajes realizados en los 7 días anteriores por sus choferes, a modo de control por si vienen de zonas declaradas de TRANSMISIÓN COMUNITARIA por el Gobierno Nacional.

Marani
AUTOMOTORES
Jorge O. Marani
Avda. Argentina 820 - Telfax. 03468 - 421620 - Cel. 15408498

PANATTONI
MANSANELLI
P&M
PRODUCTORES ASESORES
DE SEGUROS
Córdoba 425-Tel.03468/409692/422893
CORRAL DE BUSTOS - IFFLINGER

FERNANDEZ HNOS S.C.C.
AUTOSERVICIO - BAZAR
FERRETERIA
UNA CASA TRADICIONAL
CON NUEVAS IDEAS DE
COMERCIALIZACIÓN
Avda. Italia 610 - Tel. 421165 - CORRAL DE BUSTOS

Carignano
calzado y deporte
SIEMPRE LA MEJOR CALIDAD
EN CALZADO Y DEPORTE
Santa Fe y San Martín - 03468 409291 - Corral de Bustos

om odontología multidisciplinaria
Dr. Germán Jachymiak . MP 4816
Dr. Ariel Jachymiak - MP 3765
Dra. María V. Dominguez - MP 5565
ESTETICA BUCAL - IMPLANTES - ORTODONCIA
Entre Ríos 613 - Tel. 03468/433589 Corral de Bustos Ifflinger - Cba.

DI VIRGILIO
Repuestos
ESPECIALISTAS EN AMORTIGUACION
EL REPUESTO EXACTO PARA SU VEHICULO
ALINEACION - BALANCEO - TREN DELANTERO
FRENOS - CAMBIO DE ACEITE Y FILTROS
COLOCACION DE ESCAPES
Av. Santa Fe 121 - Tel. 03468 / 421128 - Corral de Bustos Ifflinger

ENTREGA DE KITS DE BIOSEGURIDAD

Los beneficiarios de la #TarjetaSocial domiciliados en Corral De Bustos Ifflinger que deben acercarse a la oficina de Desarrollo Social para retirar los kits de Bioseguridad enviados por el Gobierno de Córdoba. Las entregas se efectuan en Bv. Fauda 272.
Nos cuidamos #EntreTodos

BICENTENARIO DEL PASO A LA INMORTALIDAD DEL CREADOR DE LA ENSEÑA PATRIA

El Sábado 20 de junio se llevó a cabo un Acto Virtual para recordar la desaparición de uno de los próceres fundamentales de nuestra patria, emitido en vivo por las páginas del Municipio.
El mismo fue organizado por la Municipalidad con el acompañamiento del Instituto Juan XXIII.
Luego de la ofrenda floral al pie del Busto del Creador de la Bandera, Autoridades Municipales y del Instituto llevaron a cabo un acto en Plaza 25 de Mayo, donde el Intendente Roberto Pacheco se refirió en su discurso a la figura y las acciones de nuestro prócer.

CUMPLE 25 AÑOS LA CARTA ORGANICA MUNICIPAL DE LA CIUDAD

La Convención Municipal encargada de sancionar la Carta Orgánica Municipal, durante los cuatro meses que le llevó definir su trabajo, sesionó alternadamente en la Sala Municipal de Actos y en el Cine Teatro Sporting Club. El Presidente de la Convención Dr. Gonzalo Jaureguialzo fue el primer ciudadano de Corral de Bustos Ifflinger de Jurar sobre la Carta Orgánica.

transporte traverso
CORDOBA Y MITRE
Tel 03468 - 422338
Cel. 03468 - 15640409
2645 CORRAL DE BUSTOS

DEPOSITOS
ROSARIO
Laprida 2252
Telfax 0341 - 4823619
San Nicolás 3151
Tel. 0341 - 4320459
Cel. 03468 - - 15641256

CAPITAL FEDERAL
Pedro Chutro 2735
Tel. 011-49418370
CÓRDOBA
Félix Frías 924
Telfax 0351 - 4137518/4253173
4513571 - cel. 03468 15644280

MC
Modelo's Calzados
de Griselda V. de Amestoy
UNICAMENTE CALIDAD Y BUEN GUSTO
Córdoba 411 - 03468 15649357 - Corral de Bustos

HOSTAL
SAN LORENZO
Avda. Argentina (este) 325 - Tel. 03468 -423822-433822

Tomato
ALMACEN DE FRUTAS Y VERDURAS
Calidad, precio y buena atención
Ventas por mayor y menor
PEDIDOS A DOMICILIO : Tel. 03468-15645376
Sta. fe y Reconquista - Corral de Bustos.

HACE 25 AÑOS LA CONVENCIÓN MUNICIPAL REDACTÓ LA CARTA ORGANICA

ENTRE EL 9 DE JULIO Y EL 9 DE NOVIEMBRE DEL AÑO 1995, LA CONVENCION MUNICIPAL CONVOCADA POR EL GOBIERNO DE EMETERIO ODARDA LLEVO ADELANTE SUS SESIONES PARA GENERAR LA CARTA ORGANICA QUE NOS RIGE DESDE ESA FECHA. EL PJ, LA UCD, LA UCR, LA UNION VECINAL Y EL FREPASO ESTUVIERON REPRESENTADOS EN LA MISMA.

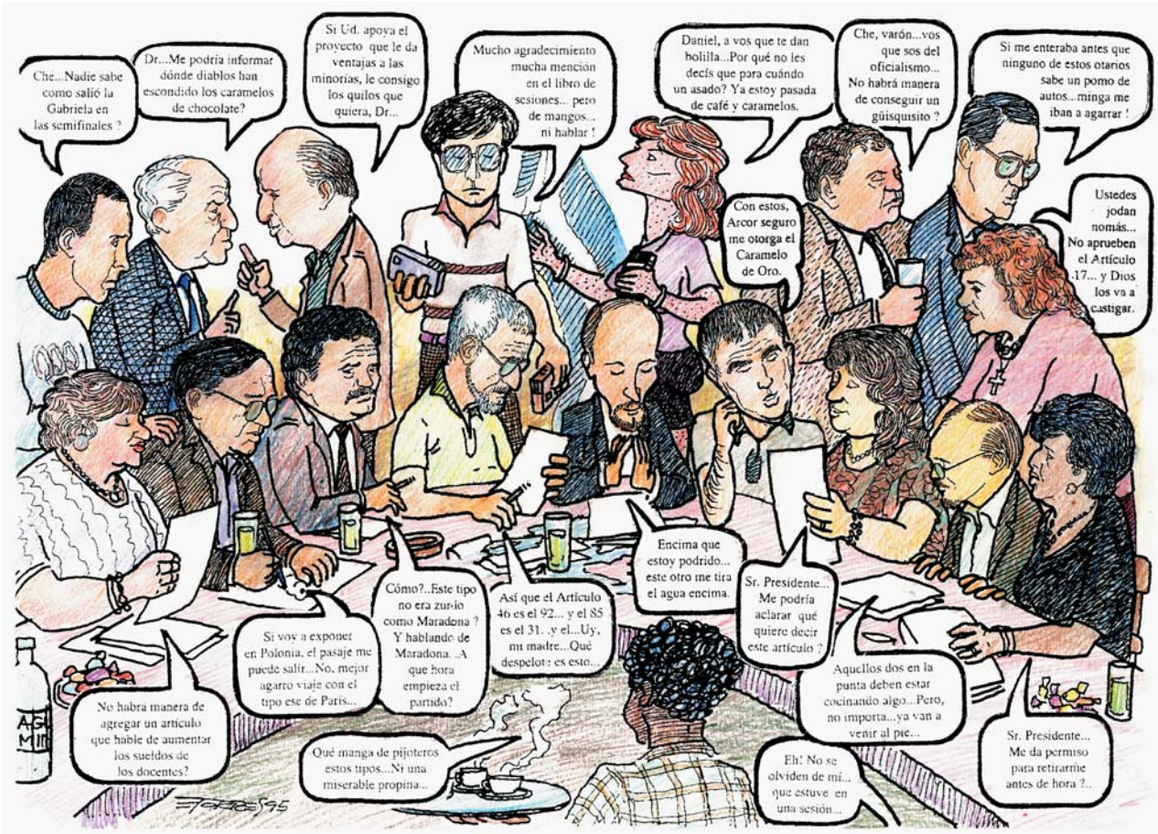

Con la sesión preparatoria llevada a cabo el 9 de julio de 1995 en la Sala Municipal de Actos - y en el marco los festejos de la independencia - iniciaba sus deliberaciones la Convención de nuestra ciudad, encargada de dar forma a la Carta Orgánica, respondiendo a la convocatoria llevada a cabo oportunamente por el Gobierno Municipal.

En el curso de esa sesión serían designadas las autoridades de la misma, luego del discurso de apertura del Intendente Emeterio Odarda y la designación de autoridades provisorias para el inicio de esa primera jornada deliberativa, designación que recayó en Gladys Rodriguez y Jorge Giordano (Presidente y Secretario respectivamente).

De resultas de esa Sesión Preparatoria quedarían designadas las autoridades de la Honorable Convención Municipal que tendría como misión sustanciar en el plazo de noventa días la Carta Orgánica Municipal que regiría de ahí en más el transcurrir de Corral de Bustos Ifflinger.

La composición orgánica del grupo de convencionales quedaría de la siguiente manera:

Presidente: Gonzalo Jaureguialzo - Vicepresidente 1º: Pablo Carnevale - Vicepresidente 2º: Omar Pablo Odarda. Secretario: Enrique N. Torres, completando la nómina de Convencionales: Daniel Alberto Crescimbeni, Cármen Emilia Dedich, Juan José Formento, Walter Omar Fornaso, Stella Maris Gimenez, Jorge Gaqbriel Giordano, Santiago Arnaldo Gobbato, Juan Carlos JachymiakGladis Mari Perazzo, Gladys Rosa Rodriguez y Gustavo Miguel Torre. Como auxiliares del Secretario fueron designados Daniel Martínez Llull y Viviana Galli.

Con esta composición, la Convención Municipal iniciaría sus sesiones ordinarias el Lunes 24 de julio de ese año y culminaría con sus deliberaciones, la sanción de de la Carta Orgánica Municipal y el juramento de convencionales y autoridades municipales, el 9 de noviembre de ese año.

Integraron la Honorable Convención Municipal siete representantes del radicalismo, seis del bloque Justicialista - Ucedé y uno por la Unión Vecinal - Frepaso.

Los Presidentes de cada bloque fueron: Santiago Gobbato (PJ-UCD), Gustavo Torres (UCR) y Omar Odarda (Unión Vecinal- Frepaso).

En una de las sesiones, se recurrió a la presencia de María Fernanda Brunori (Suplente), por la ausencia justificada de uno de los convencionales.

Cabe destacar que, dada la complejidad de la definición de algunos de los artículos a tratar, las deliberaciones se extendieron treinta días más del plazo previsto.

El presupuesto dispuesto por el municipio para solventar los gastos de la Convención fue de $ 6.385 pesos para todos los rubros yse utilizaron solamente $ 2.589,15. y fue el presupuesto más bajo utilizado por una Convención Municipal

Habito
TIENDA SALUDABLE

Es un espacio dedicado al cuerpo, la mente y el alma. Encontrás alimentos, hierbas, productos de biocosmética y aromaterapia. Buscamos tu bienestar!

EDISON 445 - CORRAL DE BUSTOS
03468 - 155-29400

Friends
resto bar

EL DECANO DE LOS RESTO BARES DE CORRAL DE BUSTOS

Todos dicen que son los mejores en esto, mejores en lo otro... Nosotros decimos simplemente que Friend´s es

AMPLIA VARIEDAD EN SANDWICHERÍA Y PIZZERÍA
CERVEZAS ARTESANALES PATAGONIA
delivery 433632 - Una atención DISTINTA

TESTEOS PARA LOS QUE INGRESEN DE ZONAS ROJAS

Las personas que ingresen a la ciudad de manera habitual u ocasional, provenientes de Gran Buenos Aires, Buenos Aires o Ciudad de Córdoba deberán coordinar con el hospital regional hisopados de control.

Representantes médicos de la ciudad se reunieron el Jueves 18 de Junio con el Comité de Crisis Local para analizar la posibilidad de realizar testeos voluntarios programados a personas que, por cualquier motivo, ingresen a la ciudad proveniente de Zonas Rojas o con Transmisión Comunitaria.

En este marco, desde el Comité de Crisis se informa que todos aquellos transportista, comisionista, conductores de vehículos de alquiler, o quienes realicen actividades similares y que viajen de manera ocasional o habitual a Gran Buenos Aires, Ciudad de Buenos Aires o Ciudad de Córdoba, al regresar a Corral de Bustos Ifflinger, deberán realizarse hisopados de control gratuitos a modo preventivo.

Para coordinar dichos testeos, los conductores o las empresas para quienes trabajen, deberán dar aviso al Hospital Regional Dr. Pedro Vella.

Las actividades comerciales y sociales se flexibilizan cada vez más, los vecinos ya pueden circular con sus permisos correspondientes y el virus está en su pico máximo. Por lo tanto, la Prevención y la Responsabilidad Social es el mejor antídoto para evitar el contagio.

Para informar sobre personas que ingresen a Corral de Bustos Ifflinger provenientes de ciudades con transmisión comunitaria comunicarse al:

- Hospital Regional Dr. Pedro Vella: 433974

- Municipalidad de Corral de Bustos Ifflinger: 433936 (de 7:00 a 14:00)

- Comisaría local: 101 / 423972

POR CULPA DEL BICHARRACO

Hoy salí a tranquear despacio
por esas calles desiertas
para amenguar el mal rato
de vivir solo, enclaustrado,
respetando el protocolo
que inventaron los que mandan
como una fórmula exacta
para atenuar el mal trato
que nos da ese bicharraco
así nomás de arrebato.

Ocupada la mollera
con dispersos pensamientos
me encontré en un momento
caminando en las afueras
contemplando cielo y tierra
y los colores del campo
que hace rato no veía
por la costumbre malsana
de andar siempre en el asfalto
con mis cuitas cotidianas.

Y al seguir mi deambular
por un camino de campo
se fue ensanchando la pampa
y se alejó el horizonte
para fundirse en el cielo
y perderse en lontananza.
Sólo algún monte pelado
En el casco de una estancia
y algún cardo medio seco
acortando las distancias.

Detuve un rato mi andar
me senté en una cuneta
y bajándome el barbijo
me puse un pucho a fumar.
Entre el humo y el ensueño
de esa quietud soberana
imaginaba el tropel
de un malón desenfrenado
haciendo vibrar la pampa
en territorio ranquel.

Y entre pitada y pitada
mi ilusión iba en aumento
y juro que en un momento
oí el silbato de un tren
el trepidar de las vías
el deslizar de un arado
tajeando la tierra virgen
y el silbido de un boyero
arriando ganado ajeno,
rumbiando para un jagüel.

Sentí el fuego ardiente
de la fragua de un herrero
quemándome desde abajo
en mi asiento improvisado.
Lo demás era un ensueño
el fuego era verdadero.
Un ardor insoportable
de las nalgas al aujero.
Me había sentado, orondo,
arriba de un hormiguero.

Trotando a duras penas,
el barbijo levantado,
con el traste en carne viva
recurrí, ni bien llegado,
a un amigo boticario
que me preparó un ungüento
con no sé que porquerías
con olor a dromedario
y unas cápsulas de ortiga
para aliviar mi calvario.

Todo culpa de ese bicho
prepotente y traicionero
que se te mete en el naso
y también en el garguero.
Que no se le ocurra andar
veleteando por mi barrio.
Porque ni bien yo lo vea
haciéndose el otario
de un patadón en el orto
Lo mando pa´l dispensario.

Un tal Eusebio Corrales

Ghisolfo
HERRAJES
Marcos - Accesorios para Cortinados.
Herrajes para muebles - Lonas - Mediasombra
Accesorios para tapicería - Cuerina - Goma espuma

Villa
Panadería
VILLA
PODUCTOS DE
PANIFICACION
RECONOCIDOS
INDEPENDENCIA 154
TEL. O3468 580183
CORRAL DE BUSTOS

Peyrano Neumáticos
Diego Peyrano
Gomería Electromecánica
Avda. Argentina 302
Tel. 03468 - 422900
lospeyrano@futurnet.com.ar

CARNES NUESTRAS COSTUMBRES
CALIDAD EN CADA UNO DE SUS PRODUCTOS
Y LA MAS ESMERADA ATENCION
Av. Italia y Belgrano - 03468 580125 - Corral de Bustos Ifflinger

SECRETARIA DE CULTURA Y DEPORTE ACTIVIDADES GENERADAS EN JUNIO

En el curso del mes de junio y acorde a los protocolos establecidos por la pandemia, la Secretaría Municipal de Cultura y Deporte generó una serie de importantes actividades artísticas y deportivas. Este es el listado de la mayor parte de ellas, llevadas adelante con la participación de distintos grupos y emprendimientos oficiales y privados:

-Colonias Vacacionales para ambos clubes de la Ciudad
- Reuniones con Padres e hijos de Promo 2020 por Ultimo Primer Día De Clases
-Becas Escuela de Música
-Gestionamos Becas de Deportes en Club Corralense.
-Actividades Culturales en Polideportivo: Clases de TAEKWONDO,YOGA,RITMOS URBANOS, DANZAS FOLCKLORICAS,DANZAS ARABES.
-Talleres Culturales en Sala Enrique Torres, Ed Artística- Teatro, Teatro Para niños, Vitrofusión.
- Proyecto Integración Secretaria De Acción Social - Secretaría de Cultura y Deporte.
- Trabajamos con el Día de La Mujer
-Accedimos al Programa Aplaudamos a las Bandas
- Comenzamos a Gestionar Conectar Igualdad 2020- Escuela PROA
-Protocolos de trabajadores en época de Pandemia
-Protocolos de Actividades Deportivas en época de Pandemia
-Proyecto Municipal, Efemérides en época de Pandemia
-Escuela de Música, Profesores siguen con sus respectivas Clases de Manera Virtual en época de Pandemia
-Programas de TV por Canal 6 Sábado a las 20:00 y Emprenditel Jueves 22:30. Reproduciendo Programas de hace tiempo de Cultura.
-Día de los Jardines y Maestras Jardineras
-Actividades semana de Mayo
-Agricultura y Ganadería- Plan Semilla
-Actividades y acto 17 de Junio paso a la Inmortalidad del Gral Martin Miguel Guemes
-Actividades y acto 20 de Junio día de la Bandera.

REUNION INFORMATIVA ACERCA DE LAS ACTIVIDADES ARTISTICAS

El Miércoles 17 de junio en el salón auditorium municipal se produjo una reunión convocada por la Secretaría de Cultura y Deporte, con el objeto de dar a conocer el protocolo de actividades de las áreas artístico culturales aprobadas por el COE.
A la misma asistieron un representante por área y cada uno de ellos con su correspondiente protección para informarse de lo dispuesto por el COE.
Cabe destacar que la autorización fue prevista para áreas oficiales y privadas y contempla las siguientes disciplinas:
Escuelas de Danzas, Paseos de compras - Ferias de Artesanías, Clases de Música particulares y en academias, Estudios de Grabación.
El titular del area de cultura del municipio, Arnaldo Vannay, dio a conocer en profundidad cada uno de los detalles a tener en cuenta para el inicio de las actividades.

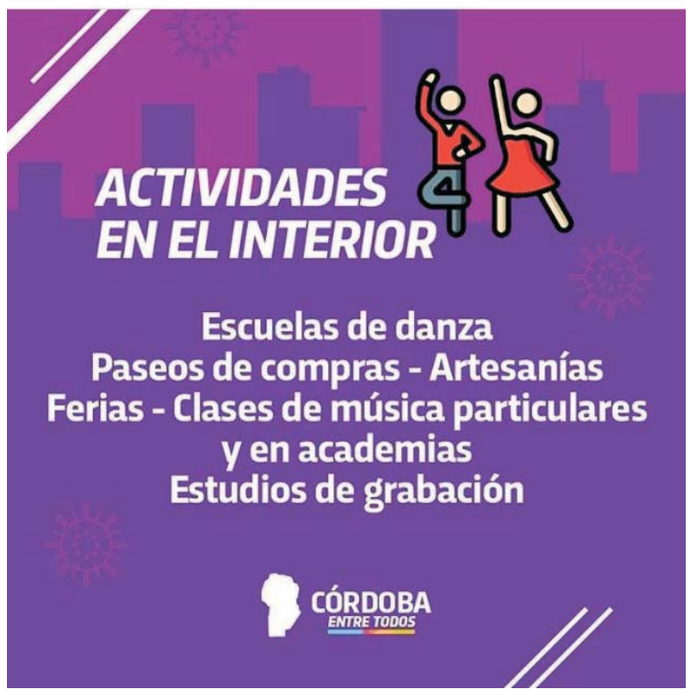

¡Seguridad para sus ojos!
Optica Ferrari
Nuevo Convenio con APROS
Unica Optica representante en la zona
San Martín 220 - Tel: (03468) 423622 Corral de Bustos

PESCADERÍA
RIO MAR
DE MATEOLLI PAOLA VALERIA
Avda. Italia 802 - Corral de Bustos Ifflinger
ABIERTO JUEVES Y VIERNES

ERCEGOVICH
PINTURAS
Toda la línea Plavicon para techos y ladrillos vistos.
REVESTIMIENTOS - PLACAS DURLOCK
ALFOMBRAS - PAPELES Y MOLDURAS
SAN MARTIN 130 - Tel. 03468 - 423514/433514 - C. de Bustos

CÓRDOBA ENVASES
Cumplimiento, Confianza y Compromiso
Bolsas para el Agro y la Industria
Silobolsa
Comederos para Ganado
BIG BAGS
Sistema de Gestión de Calidad Certificado por IRAM - Norma IRAM ISO 9001:2008
CASA CENTRAL: Edison 570
X2645BHE Corral de Bustos - Córdoba
(54 3468) 421500 - 423023 - 423500
clientes@cordobaenvases.com.ar
Sucursal: Gregorio Carreras535
5220 Jesús María - Córdoba
(54 3525) 424000 - 421577 - 606888
agroplasticos@cordobaenvases.com.ar

REGISTROS GRAFICOS DEL BAUL DE LOS RECUERDOS

Un viaje para nostalgiosos fue el producido en ocasión de los fetejos del Centenario de la ciudad, cuando ya la línea férrea que había dejado de funcionar, estab a cargo del NCA.

Daniel Genesio, autor de la canción del Centenario, junto a Mónica Nina en un acto enmarcado en los festejos del aniversario de la ciudad.

Registro de dos de los fundadores del Grupo de Pintores de Corral de Bustos: los hermanos Alfredo y Adolfo, Del Pratto, en el estudio de este último, en la década de 1990.

Bio's
Productos naturales
Lic. en Nutrición Sabrina Savino
AVDA. SANTA FE 458
Corral de Bustos - Cba.
03468 - 15 560031
Comer es una necesidad, comer de manera inteligente es un ARTE
Productos SIN T.A.C.C.
Productos especiales:
· Veganos
· Diabéticos
· Deportistas
Frutas secas y desecadas
Cereales
Condimentos
Infusiones
Bebidas
Yogures
Semillas
Huevos de granja

Casa Bolatti...Tu lugar!
BOLATTI
Centro del Confort
Mas beneficios, más financiación, más productos.
SI TU CASA SE VE BIEN VOS TAMBIEN
COCINAS, HELADERAS, TELEVISORES
EQUIPAMIENTOS, CELULARES, NOTEBBOK
CAMARAS DIGITALES, MUEBLES, BAZAR,
BLANCO Y ROPA Y MUCHO MAS
SIEMPRE LOS MEJORES PRECIOS
Y LA MEJOR CALIDAD

SANIGAR
Construye con usted
9 de julio 247 - Telfax 03468 421183 Chañar Ladeado
Av. Argentina 560 - Tel 03468 422904 Corral de Bustos

REGISTROS GRAFICOS DEL BAUL DE LOS RECUERDOS

La edificación sobre Avda. Italia, antes de la construcción del nuevo edificio de Fernández Hnos, negocio que funcionaba en calle 25 de Mayo hasta su traslado al nuevo local Paredes exteriores en verde).

Abajo: La mesa de coordinación del Encuentro de Historiadores realizado en nuestra ciudad años atrás.

Los registros al pie: Parte de la elegación Cultural de Corral de Bustos Ifflinger en ocasión de una muestra en el Club A. Boca Juniors. Parroquianos en un momento de charlas y cafe en el Bar de Corcho Farías en Pje. 25 de Mayo, frente a la Plaza.

Resto Bar Casino
de Vignolo y Sra.
Todo en sandwicheria - Comidas para llevar - Peñas
Los sábados cena tenedor libre
donde la buena atención nos pertenece
Hace tu reserva a Tel.: (03468) 15524248
Corral de Bustos - (Cba.)

elena
peinados
TU PEINADO
PERSONAL
DESDE SIEMPRE
LLAMA AL 03468 / 409832 - Cel. 15520184
Y SOLICITA TU TURNO A DANISA
Avda. Santa Fe 490

YERRI
SAN MARTIN 129
LIBRERIA - JUGUETERIA
TODO PARA LA ESCUELA
EL HOGAR Y EL COMERCIO
FOTOGRAFIA
FOTO CARNET
AMPLIACIONES
ALBUMES
FOTOCOPIAS
COLOR Y
BLANCO Y NEGRO

Pagani
Estudio Contable Impositivo
ASESORAMIENTO INTEGRAL
Consultores:
Cr. Daniel R. PAGANI Cr. José L. PAGANI
Independencia 393 - Corral de Bustos - Cba.
Telefax 03468 - 421420 / 423465
email: estudiopagani@soon.com.ar

SC
SODA
CAFFARATTI
AGUA CLARA
ELABORACION EN SU PROPIA PLANTA
ATENCION PERSONALIZADA EN SU LOCAL DE VENTAS
DISTRIBUCION A DOMICILIO

ESTUDIO JURIDICO
INTEGRAL Y SEGUROS
ASESORAMIENTO EN SEGUROS
Coberturas especiales y retiros
JURIDICO
Reclamos judiciales - Extrajudiciales
Mediaciones - Civil y Penal
EN CORRAL DE BUSTOS
JORGE BERRA . Asesor de Seguros
Dra. STEFANÍA BERRA - Abogada
San Martín 173 - Tel. 03468 - 421660
jorgeberra@emprenditel.com.ar
sberraabogada@hotmail.com
EN CAPITAL FEDERAL
Dr. LEANDRO BERRA - Abogado
Libertad 94 - 4ş Piso - Oficina H - Tel. 03468 - 15415403

Más de 10 variedades de panes distintos elaborados con masa madre. Tradicionales medialunas de manteca, facturas rellenas y de hojaldre, variedades de pepas con dulce, alfajores con varios rellenos, brownie y más
SABLÉ PARIS
Productos franceses como pan de chocolate, macarrón y croissant. 6 variedades de mermeladas y 3 conservas caseras, 2 variedades de café en grano molido, de Ecuador y Brasil y una nueva carta Sablé en la mesa.
pains, culture et café
EN LA ESQUINA DE CORDOBA Y SAN MARTIN - TEL. 422961

GRAFI Cartel
artículos publicitarios
AV. SARMIENTO 357
Telefax 03468 - 432633 / 423089 / 432833
CORRAL DE BUSTOS - CORDOBA
email: graficartel@futurnet.com.ar

CENTRO INTEGRAL DE CARNES
DE RAUL CHAVEZ
HEREDERO DE UNA TRADICION DE 50 AÑOS, OFRECEMOS UNA VARIEDAD DE PRODUCTOS DE EXQUISITA CALIDAD, ACOMPAÑADOS COMO SIEMPRE DE UN GRUPO DE COLABORADORES CAPACES Y DISPUESTOS, QUE SE PONEN CADA DIA LAS PILAS PARA BINDARTE LA MEJOR ATENCIÓN
San Martín 178 - Tel. 421623 - 409623 - Corral de Bustos

BBT
te conecta con lo que querés
Conectividad las 24 Horas, los 365 dias del año
Internet de alta calidad sin cortes
El mejor servicio con el respaldo de Canal 6, una empresa con más de 20 años de trayectoria
canal seis
CORRAL DE BUSTOS TELEVISIÓN
Entre Rios 647 - Tel.: (03468) 421900
soon@corraldebustostv.com.ar
www.multimediascorral.com.ar

EL CHASQUI de los corrales de Bustos -Director- Editor: ENRIQUE N. TORRES
Publicación Promocional - Colaboradores: Andrea Bravo, Esteban Bolatti
Guillermo Lorenzatti, Claudio Abraham, Tito Pasquini

2020 - AÑO DEL GENERAL MANUEL BELGRANO

REFLEXIONES DE LA ESCUELA NORMAL SUPERIOR MAESTROS ARGENTINOS - NIVEL SECUNDARIO

El decreto presidencial N° 2/2020 declaró el 2020 como el "Año del General Manuel Belgrano", en homenaje al prócer por los 250 años del nacimiento y 200 años de su muerte y se fundamentó con estas razones: "Que por su probada austeridad y honradez sacrificó sus propios intereses en pos de las necesidades de la Patria, siendo considerado por ello como uno de los ejemplos más destacados de virtud cívica entre los hombres y mujeres que forjaron nuestra Nación".

Los integrantes del Departamento de Ciencias Sociales de la Escuela Normal Superior "Maestros Argentinos" -Nivel Secundario- hemos organizado diversas actividades con la participación de docentes y estudiantes, para revalorizar la figura del General Manuel Belgrano. Una de ellas es lo que expresan a continuación:

Los estudiantes queremos rememorar, la vida de una de las personas más comprometidas de nuestra historia: Manuel Belgrano. Consideramos necesario homenajearlo en este convulsionado 2020, resaltando su destacada actuación pública en el proceso que condujo a la independencia de nuestro país en el marco de las luchas por la emancipación sudamericana.

El Ministerio de Cultura realizará actividades especiales durante todo el ño con el objetivo de difundir y acercar su figura a la sociedad y nosotros, como estudiantes, no queríamos dejar de aportar nuestro granito de arena. En otras palabras, solo queremos decir que es importante que los jóvenes y los adultos recuerden, a partir del conocimiento de su actuación pública, quién fue Manuel Belgrano y cuál fue su obra; de la que surge una personalidad de intachable integridad y firmes convicciones patrióticas, habiendo sido un trabajador desinteresado e infatigable al servicio del progreso del país y de la educación de sus habitantes. Comencemos con nuestro pequeño aporte: Manuel Belgrano, el primer economista argentino y uno de los intelectuales más lúcidos de la Revolución de Mayo, nació en Buenos Aires el 3 de junio de 1770. Estudió en el Colegio de San Carlos y luego en España, en las Universidades de Valladolid y Salamanca. A partir de allí no dejó de incomodar y deslumbrar, según los casos, a sus contemporáneos. En 1794 fue nombrado al frente del Consulado, un organismo virreinal que se encargaba de fomentar la actividad económica en estas tierras, y en su homenaje en el año 1980, la Junta de Gobierno de la Federación Argentina de Consejos Profesionales de Ciencias Económicas estableció que el 2 de junio de cada año se celebre el "Día Nacional del Graduado en Ciencias Económicas".

Queremos felicitar a quienes ejercen tal noble profesión.

Belgrano, imbuido de las teorías políticas más avanzadas de su época, intentó diversificar la economía local, esencialmente ganadera, impulsando la industria, la agricultura y el comercio interregional.

En sus obras dejó plasmado un plan basado en *el impulso ilimitado de la educación general y especial, dándole un gran impulso a la educación técnica, incluyendo a las mujeres, cuestión avanzada para su época. *la promoción industrial; en la aplicación de un justo reparto de tierras para promover la agricultura y evitar los latifundios improductivos.*la búsqueda de la equidad social y la igualdad de oportunidades.

El Padre de la Bandera, habiéndola enarbolado por primera vez el 27 de febrero de 1812, y quien fuera también el que propuso crear una escarapela nacional, ambos símbolos que nos identifican, se entristecía al ver la miseria de estas tierras. Escuchemos sus palabras: "He visto con dolor, sin salir de esta capital, una infinidad de hombres ociosos en quienes no se ve otra cosa que la miseria y la desnudez; una infinidad de familias que sólo deben su subsistencia a la feracidad del país, que está por todos lados denotando las riquezas que encierra esto es, la abundancia; y apenas se encuentra alguna familia que esté destinada a un oficio útil, que ejerza un arte o que se emplee de modo que tenga alguna comodidad en su vida. Esos miserables ranchos donde se ve la multitud de criaturas que llegan a una edad de pubertad sin haber ejercido otra cosa que la ociosidad, deben ser atendidos hasta el último punto. Es claro que la solución pasa por entender que la lana, el algodón y otras infinitas materias primas que tenemos y podemos tener con nuestra industria, pueden proporcionar mil medios de subsistencia a estas infelices gentes que, acostumbradas a la ociosidad, desde niños, les resulta muy penoso el trabajo en la edad adulta, y son y resultan unos salteadores o unos mendigos".

Cada uno de ustedes podrá interpretar estas palabras de Belgrano, pero al leer esas ideas, nos surge una pregunta: ¿Qué diría Belgrano al ver la situación en la que nos encontramos?

Belgrano nació rico, invirtió todo su capital económico y humano en la revolución, habiendo sido vocal de la Primera Junta, pero no se resignó a morir pobre y reclamó hasta los últimos días de su vida lo que le correspondía: sus sueldos atrasados, y que se aplicaran a los fines establecidos los 40.000 pesos oro que había donado para la construcción de escuelas y que le fueron robados por los perpetradores de la administración pública. Belgrano no se cansó de denunciarlos y no ahorró epítetos para con ellos. Los llamó "parásitos", "inútiles", "especuladores" y "partidarios de sí mismos" entre otras cosas. Por todo esto, algunos han querido condenar a Manuel Belgrano a no ser.

Belgrano no tiene día en el calendario oficial. El día de su muerte es el día de la bandera. Y ya sabemos de la importancia que el símbolo patrio adquiere entre nosotros más allá de los festejos deportivos y las declamaciones patrioteras de ocasión. Es tiempo de trazar un proyecto colectivo de nación, que nos permita pensar hacia dónde vamos. Pero esto implica un gran desafío, porque no se trata de ir a cualquier lado, sino de caminar juntos con nuestras diferencias, de llenar de sentido el celeste y blanco de nuestra bandera. De mostrarnos a nosotros mismos, que todos juntos, podemos lograr que las manos unidas, en saludo fraternal, de nuestro escudo se plasmen en nuestro suelo.

Para culminar, quisiéramos decir que el 20 de junio de 1820 no fue un día más en Buenos Aires. En plena guerra civil, la ciudad tuvo ese día tres gobernadores y sin que nadie lo notara, moría Manuel Belgrano. Alcanzó a decir unas últimas palabras "yo espero que los buenos ciudadanos de esta tierra trabajarán para remediar sus desgracias. Ay Patria mía". Sólo un diario se ocupó de la muerte de Belgrano. Decía el periódico: "Es una deshonora a nuestro suelo, es una ingratitud que clama del cielo, el triste funeral, pobre y sombrío que se hizo en una Iglesia junto al río, al ciudadano ilustre General Manuel Belgrano". Ni la Gaceta, que era el periódico oficial, ni El Argos, diario que se jactaba en su subtítulo de tener 100 ojos para ver la realidad, dieron cuenta de la muerte del General. Para ellos no fue noticia.

No repitamos tal triste hecho, conmemoremos a aquel hombre que soñó una nación justa y pintó estas tierras de celeste y blanco. En nuestra ciudad se encuentra el busto de Belgrano y la Avenida que lleva su nombre.

Justamente el Jardín de Infantes y patio de la escuela están ubicados sobre la Avenida Belgrano y otro ingreso es por calle "25 de Mayo", fecha tan relacionada con este prócer.

Dijo Belgrano: "Trabajé siempre para mi patria poniendo voluntad, no incertidumbre; método, no desorden; disciplina, no caos; constancia, no improvisación; firmeza, no blandura; magnanimidad, no condescendencia". Imitemos su ejemplo.

Deseamos a toda la sociedad un buen año "belgraniano".

Departamento de Ciencias Sociales y estudiantes Martina Caffaratti y Valentina Sopranzi
5° año Ciclo Orientado Ciencias Sociales y Humanidades-

Manuel Belgrano entregó todo lo que tenía al bien común. Su vocación de servicio dejó atrás todo individualismo.

Lucía BOERO CABALLERO - DNI. 48.126.805 - 1° año ¨A¨

Si hablamos de Manuel Belgrano hay que hablar de generosidad, humildad en la victoria, valentía, de gran esfuerzo y de un profundo amor por la educación, defensor de la libertad y de los Derechos Humanos.

Delfina GONZÁLEZ - DNI. 48.126.866 Facundo GONZÁLEZ - DNI. 48.126.865
Santiago GONZÁLEZ - DNI. 48.126.864 - 1° año "A"

Manuel José Joaquín del Corazón de Jesús Belgrano fue un gran hombre. Fue abogado y el octavo hijo de la familia. Era una persona muy recta. Como militar su triunfo fue el éxodo jujeño sin tirar un solo tiro, le ganó la batalla a los españoles. Murió muy pobre y le pagó al doctor con un reloj. Todo su sueldo como General lo donaba a identidades de bien público.

Catalina BELLOLI - DNI. 48.126.815 - 1° año "B" -

Nuestra opinión sobre Manuel Belgrano es, que gracias a él que creó la bandera argentina, hoy nos podemos sentir representados como país, que nos acompañó en cada batalla y que nos va a seguir representando siempre como República, la vamos a seguir honrando con orgullo.

Juana GOBBATO DNI. 48.126.837 Delfina PELLIZZARE PERASSI DNI. 48.126.889
VittoriaCIPOLLONE PRON DNI. 48.126.816 Ernestina GREGORIO DNI. 48.126.810
Angelina FERRARI BERTERO DNI. 48. 671.432 1º año "A" y "B"

Manuel José Joaquín del Corazón de Jesús Belgrano nació en Buenos Aires el 3 de junio de 1770. Sus padres fueron don Doménico Belgrano y doña María Josefa González. Al titularse de abogado, en 1794, regresó a Buenos Aires para trabajar como Secretario del Consulado de Comercio. Durante su gestión trató de fomentar la industria impulsando la educación.
El 3 de marzo de 1812 el Triunvirato prohibió al general Belgrano utilizar la bandera de su creación, por razones de política internacional basadas en la máscara de Fernando VII, ordenando que la ocultara disimuladamente y que la reemplazara por la usada en el fuerte de Buenos Aires, la rojigualda, que se le envió.
Por qué se jura la Bandera : La jura de la bandera se toma por muchos como una bendición hacia la misma; este suceso tuvo lugar el 25 de Mayo de 1812 en Jujuy; se dice que más que jurar lealtad a la bandera se bendijo para que proteja a los soldados del ejército.

Juana BAMBINI QUINTEROS - DNI. 46.847.866 - 2° año "B"

Manuel Belgrano fue una persona muy respetable, alguien responsable. Aunque no estaba con experiencia de guerra, logró comandar muy bien a su ejército. Él fue alguien que se merece ser homenajeado por todo lo que hizo. Apoyaba a la libertad de prensa, un pensamiento que era avanzando para su época. Dijo así: "Es tan justa la libertad de prensa como lo es la de pensar y de hablar, y tan injusta oprimirla, como lo sería el tener atados los entendimientos, las lenguas, las manos, los pies a todos los ciudadanos. Es necesaria para el mejor gobierno de la nación y para su libertad civil, es decir, para evitar la tiranía de cualquier gobierno que se establezca."
Me parece muy triste que falleciera de manera tan repentina y que no se haya despedido de una forma adecuada como el Gran Prócer que fue.

Tobias RODRÍGUEZ - DNI 46.770.529 - 3° año "B"

Manuel Belgrano (03/06/1770 - 20/06/1820) fue mucho más que el creador de la bandera porque sintetizaba los valores que hacen de él alguien referente para los demás, transformándose en un ejemplo de construcción de patria. Sus desventajas físicas no reemplazaban a su gran voluntad.

Abril MONDONIO DNI. 45.938.136 Abril RIBONETTO BAIGUERA DNI. 51.217.721
Pilar SCARPONI GIL DNI. 45.938.129 4° año C.O. Ciencias Naturales

Gracias a Belgrano tenemos una bandera celeste y blanca. Fue alguien importante.

Stéfano Agustín Barbón - DNI. 45.938.142-4° año C.O. Ciencias Naturales

Manuel Belgrano, abogado, economista, periodista, político, diplomático y militar argentino de destacada actuación en la actual Argentina, el Paraguay y el Alto Perú. Nació el 3 de junio de 1770, en Buenos Aires, en la casa paterna, actual Avenida Belgrano nº 430, a metros del Convento de Santo Domingo.
El prócer fue un activo promotor de la agricultura, la ganadería, el comercio y la educación.
En las invasiones inglesas tuvo su primer contacto con las armas, participando en el Regimiento de Patricios. La caída del poder central y la sucesión precipitada de acontecimientos en mayo de 1810 lo vieron inmiscuirse en las ideas de la Revolución de Mayo, en la que participó como vocal de la Primera Junta. Tuvo también una faceta de periodista, participando con escritos en distintas publicaciones de la época, y creando en 1811 el Correo de Comercio.
La guerra fue el telón de fondo del nuevo escenario, y allí Belgrano se convirtió en "militar a la fuerza", como refirió a San Martín en una de sus cartas. Participó en los tres escenarios militares en que se jugaba el destino de la Revolución: el Alto Perú, Paraguay y la Banda Oriental. Las penurias de los ejércitos, las animosidades intestinas entre los patriotas y las derrotas que sufrió no lo amedrentaron en su abnegación ni en su convicción de servir a la Patria.
En febrero de 1812, designado jefe de las Baterías de Rosario, hizo izar por primera vez nuestra Bandera Nacional. Buenos Aires lo desautorizó y le ordenó ocultarla, pero para cuando llegó la orden ya la había izado nuevamente en Jujuy. Ese mismo año fue con destino al Ejército del Norte y venció en la batalla de Tucumán, y un a?o después en la de Salta. Luego de dirigir el "Éxodo Jujeño" y de sufrir las derrotas de Vilcapugio y Ayohuma (1813), fue relevado por San Martín, a quien recibió en Yatasto. Entre 1814 y 1815 cumplió funciones diplomáticas en Europa, en un difícil contexto marcado por el retorno de Fernando VII al trono español.
El Congreso de Tucumán lo vio como ferviente promotor de la idea monárquica, con un descendiente de los incas a la cabeza. Volvió a hacerse cargo del Ejercito del Norte, teniendo a Martín Miguel de Güemes como un eficaz colaborador. En 1820, ya enfermo, decidió su retorno a Buenos Aires. Su muerte tuvo lugar el 20 de junio de ese año, y fue producto de tres enfermedades: sífilis, cirrosis y cáncer hepático. El hecho pasó casi inadvertido para la sociedad porteña, que ese día se hallaba en una crisis política y vio desfilar tres gobernadores. Se dice que sus últimas palabras fueron "Ay, patria mía"!. La pobreza que vivió en sus últimos días se reflejó también en el mármol para su lápida, que se extrajo de una cómoda que había pertenecido a su familia, y en la que colocó la leyenda: "Aquí yace el general Belgrano".

Martina COLLI MOYANO - DNI. 45.350.877 - 5° año Ciencias Sociales y Humanidades

Manuel Belgrano: un sacrificio y un deber.

Don Manuel Belgrano era una persona multifacética: abogado, economista político, funcionario público, periodista, diplomático, utilidad pública, pionero en educación militar, y había ganado muchos méritos que lo convirtió en el padre de la patria. Nació el 3 de junio de 1770, cuando era el palacio del gobernador, y murió el 20 de junio de 1820, pero de acuerdo con sus propias decisiones y compromisos, se estableció en la República como ciudadano libre de su tierra natal.
Estudió idiomas para poder leer y traducir los clásicos y personalidades universales de su tiempo. Estaba lleno de alegría y pasión por el conocimiento. Por lo tanto, se convirtió en un funcionario capaz, sensible, firme, valiente, tenaz y recto.
Se convirtió en un extraordinario piloto militar. Dirigió operaciones militares en nuestros dos teatros independientes. El entorno geográfico era completamente diferente y difícil. Logró resultados sorprendentes.
Como soldado, primero debió sembrar las semillas de la confianza y la libertad en las mentes y los corazones de los ciudadanos antes de poder completar la movilización y la instrucción de piquetes de milicianos disminuidos, desorganizados, desequipados, desarmados y, los más grave, desmoralizados. Y los convirtió en ejércitos disciplinados y heroicos, hasta el sacrificio de su propia vida.
Manuel Belgrano fue la primera persona que se atrevió a crear el modelo de "una patria blanca y celeste". Inspiró este modelo, lo bendijo y lo hizo militar. Juro ante los civiles demostrado y al presentarla en guerra que simbolizara la independencia, la libertad y la soberanía política y popular, años antes del Congreso General Constituyente en Tucumán.
Como hombre, no puede disfrutar del amor de su cónyuge ni proporcionar amor filial. Esto es parte de su renuncia personal. Era el personaje básico de esa época, respetado, admirado y envidiado, y este último sentimiento degenero en odio y resentimiento. Tenía una salud frágil. Sufrió de "enfermedad físicas y espirituales", por la cual solo ha vivido durante 50 años.
Manuel Belgrano murió por la dignidad de quienes dedicaron "todo lo que se hizo por la patria". Murió en la gracia de Dios con palabras de pensamiento y esperanza, agradeciéndole por su vida y esperando que "solo pueda convertirse en un valioso hijo de la patria".
Ése fue nuestro Manuel Belgrano. Por eso, frente a su historia, todo lo que queda a nuestros ciudadanos, a nuestros compromisos pasados y a nuestro presente, llenos de esperanza para nuestro futuro, manteniendo vivo su legado y aprendiendo a difundir los valores transmitidos de generación en generación en el siguiente idioma, la virtud y la calidad han moldeado su personalidad y guiado su vida y trabajo, estar convencidos de que "Los hombres no se guiaran por preceptos abstractos de la razón pura; necesitan ver encarnados ese Ideal en una Persona al que seguirán por la sola fascinación de su ejemplo".

Donatella SERAFINI - 4° año C.O. Ciencias Sociales y Humanidades

Manuel Belgrano fue un líder político con valores patrióticos supremos, nos legó nuestra insignia que nos identifica como argentinos. Este 20 de junio el mayor deseo sería que esos valores que hacen el amor a la patria desinteresadamente sean imitados y puestos en práctica por los dirigentes políticos actuales sin distinción de partido alguno para que este grandioso país vuelva a recuperar el orgullo , la confianza, la prosperidad y la dicha de ser argentino.

Lucia Lourdes CORONEL y flia. - DNI. 45.155.236
5° año C.O. Ciencias Sociales y Humanidades

En Belgrano, los valores que hacen de alguien un referente para otros, se sintetizan y se convierten en un ejemplo de construcción de tierras ¿Cuánto pagó por el interés común y la construcción de un nuevo país que está surgiendo?
Su principio de servicio ha olvidado todo individualismo. Su amor lo convertirá en un lector entusiasta, un conocedor de las teorías y doctrinas de esa época. La evolución política del Río de la Plata produjo la revolución que estalló en mayo de 1810, y encontró la espada más decidida y una pluma sobresaliente en Belgrano, desperdiciando sabiduría. Belgrano sirve a la tierra naciente en la vida pública durante solo diez años, pero se espera que su fuerza y resultados duren siglos. Casi no está dispuesto a ser nombrado, no hay un instrumento divertido, solo acompañado de amigos cercanos, la vida en este gran país terminó el 20 de junio de 1820. Belgrano es hoy uno de los prototipos más importantes de la industria de la construcción argentina.
En la acción pública de hoy, es difícil encontrar referencias como Belgrano, que tienen una misión de servicio y pueden hacer de las cosas públicas una meta sagrada porque pertenecen a todos. Si tiene una importante riqueza material, después de realizar funciones públicas, pasará un buen rato en la pobreza de los franciscanos, de modo que no pueda pagar con su propio dinero la cánica en la lápida .
El Manual de Belgrano es un modelo para imitar por las generaciones presentes y futuras, dejándonos con una acción pública impecable.
Modelo de comportamiento, hoy se ha convertido en un símbolo de memoria e identidad nacional de la Argentina.

María Valentina SPIZZO DOLCINI - 5° año C.O. Ciencias Naturales

Luego de leer diferentes informes, primero cabe decir quién fue Manuel José Joaquín del Corazón de Jesús Belgrano y una síntesis de su vida. Éste nació el 3 de junio de 1870, en Buenos Aires y falleció el 20 de junio de 1820, en Buenos Aires. Hijo de Doménico Belgrano y María Josefa González.
En su niñez estudió en Buenos Aires y en su juventud viajó a España para estudiar Leyes en la Universidad de Salamanca. En 1794, se tituló de abogado y volvió a Buenos Aires para trabajar en el Consulado de Comercio.
Para la gran mayoría de los argentinos, Manuel Belgrano es conocido por haber creado la bandera nacional y por su desempeño, tanto político como militar, pero no fue solo eso. Cabe destacar que en la etapa en la que se desempeñó como secretario del Consulado de Buenos Aires, tuvo dos pilares la educación y la agricultura, por lo que propuso la creación de escuelas en todos los pueblos y ciudades del Virreinato. Otra iniciativa impulsada fue la creación de una Sociedad Patriótica, Literaria y Económica.
Por lo tanto, gracias a Belgrano, hoy en día tenemos escuelas, la tasa de analfabetismo se redujo, creó escuelas pa ra la educación de mujeres, que hoy en día ya es mixto, además creó la Bandera Nacional Argentina y la Escarapela.
En base a lo comentado, nos damos cuenta que Belgrano sintetiza los valores que lo colocan como ejemplar para el resto de las personas. Mejorar la Patria le costó su salud, su fortuna y su porvenir. Él entregó todo lo que tenía para un bien común y para la construcción del nuevo Estado que emergió. Hoy gracias a todo su aporte para nuestra patria, se lo toma como un prócer reconocido, el cual nos dio beneficios muy valiosos, que hasta el día de hoy, luego de 200 años de su fallecimiento se siguen poniendo en práctica y nos ayudan a formar una mejor sociedad.
Para finalizar dejaremos una frase de Belgrano : "No busco glorias sino la unión de los americanos y la prosperidad de la patria", Salta, 1 de marzo de 1813.

Candela GINESTA DNI. 45.155.237- Josefina MARCA DNI. 45.350.880
Milagros PEIRETTI - DNI. 45.696.802 - 5° año C.O. Ciencias Naturales